

CATALOGUS KERAMIEK

Archeologische objecten in
de gemeentelijke collectie
Schouwen-Duiveland

**STADHUIS
MUSEUM
ZIERIKZEE**

Inhoud

Woord vooraf	3
Inleiding	4
Toelichting	8
Romeins & inheems-Romeins aardewerk	9
Badorf-aardewerk / Hunneschans	13
Pingsdorf-aardewerk	15
Maaslands wit aardewerk: Andenne	21
Grijsbakkend aardewerk	25
Grijsbakkend aardewerk: blauwgrijs Paffrath	26
Grijsbakkend aardewerk: blauwgrijs kogelpot	27
Grijsbakkend aardewerk	30
Steengoed	37
Steengoed zonder glazuur	38
Steengoed met glazuur	49
Steengoed: industrieel	84
Steengoed: bijna-steengoed	84
Steengoed: proto-steengoed	85
Roodbakkend aardewerk	93
Roodbakkend: Werra	171
Witbakkend aardewerk	173
Witbakkend: pijpaaarde	187
Witbakkend: Majolica	188
Witbakkend: Faience	192
Geraadpleegde literatuur	196

Woord vooraf

Het beheren van een museale collectie bestaat uit veel meer dan alleen maar veilig, stofvrij en onder goede klimatologische omstandigheden opbergen van de objecten. Vanzelfsprekend is dit belangrijk om die voor de toekomst te bewaren. Maar beheren betekent ook de objecten bestuderen en daar waar mogelijk presenteren aan een zo breed mogelijk publiek.

Met de voorliggende catalogus van de archeologiecollectie van de gemeente Schouwen-Duiveland, die wordt beheerd door het Stadhuismuseum Zierikzee, wordt nu voldaan aan die twee laatste onderdelen van het museaal beheer.



Door de bestaande gegevens over de objecten behorende tot de gemeentelijke archeologiecollectie aan te vullen en tegelijk systematisch te rangschikken, is een overzicht ontstaan dat tevens voor nader onderzoek door derden beschikbaar is.

Voor de totstandkoming van dit overzicht en van deze publicatie is het Stadhuismuseum dank verschuldigd aan Dicky de Koning, Aad Bruijns en Arie Donker. Zij hebben bijna tien jaar lang alle objecten volgens de laatste stand van onderzoek gedetermineerd en beschreven. Leida Goldschmitz, Els Roskam en Conny Dekker hebben onder leiding van archeoloog Karel-Jan Kerckhaert alle afbeeldingen getekend en gedigitaliseerd. Zonder de bijzondere inzet van al deze vrijwilligers was het maken van deze catalogus niet mogelijk geweest.

Dankzij de Stichting Vrienden van het Stadhuismuseum is deze publicatie professioneel vormgegeven en gedrukt kunnen worden.

Albert A.J. Scheffers
directeur bestuurder Stadhuismuseum Zierikzee

Inleiding

Zierikzee is een stad waar veel te zien is uit vervlogen tijden. Monumentale panden, historische bruggen, oude stadspoorten en vele andere bouwwerken getuigen van de rijke historie van deze plaats. Wat niet iedereen weet, is dat veel van de geschiedenis van Zierikzee en Schouwen-Duiveland niet eens met het blote oog te zien is, maar goed verborgen ligt onder de grond. Zowel de inwoners zelf, als de duizenden toeristen die zich in de zomer over de langzaam slijtende kinderkopjes bewegen, lopen over de archeologische overblijfselen van vroeger tijden.

Honderden, zo niet duizenden objecten wachten ondergronds geduldig tot ze, wanneer het nodig is, opgegraven worden door archeologen. Ze komen tevoorschijn bij werkzaamheden in de bodem, bijvoorbeeld aan het riool, of bij nieuwbouwwerkzaamheden. De bodemvondsten die dan aan het licht komen zijn erg belangrijk voor archeologen en onderzoekers omdat ze een schat aan informatie kunnen leveren. Specialisten kunnen aan de verschillende baksels en typen keramiek bijvoorbeeld aflezen wanneer, hoe en waarvoor ze gebruikt werden. Een classificatiesysteem voor keramiek door de eeuwen heen maakt het voor iedereen eenvoudiger om te determineren waar een voorwerp voor gebruikt werd, en wanneer. Dit overzicht biedt ook houvast bij het dateren van een vindplaats.

Het belang van deze collectie

Hoewel tegenwoordig de voorkeur vaak ligt bij het *in situ* bewaren van archeologische resten, heeft de Gemeente Schouwen-Duiveland door de jaren heen toch een interessante archeologische collectie opgebouwd die wordt beheerd door het Stadhuismuseum. Onder de hier beheerde vondsten bevinden zich zowel bruiklenen als aankopen en schenkingen. De materialen variëren van allerlei soorten keramiek en glas tot bot en metaal. De objecten zelf variëren van pelgrimsinsignes, munten en pijpenstelen, tot allerlei huishoudelijke en ambachtelijke gebruiksvoorwerpen. Ze kunnen ons meevoeren naar verschillende bewoningsperiodes – van de Romeinse tijd tot de middeleeuwen en van de Gouden Eeuw tot de vroegmoderne tijd.

De gemeentelijke archeologische collectie is opgebouwd uit zowel losse aanwinsten als grotere collecties. Een belangrijke collectie, waarvan het grootste deel bij het Koninklijk Zeeuws Genootschap der Wetenschappen (KZGW) berust, is de collectie Hubregtse. Johannis A. Hubregtse (1878-1940) ontdekte, onder andere na een storm in september 1911, op het strand van Westenschouwen allerlei objecten en fundamenten. Zijn vele aantekeningen zijn bewaard gebleven, en daarin heeft hij onder andere genoteerd: *‘Wanneer nu een sterke N. of N.O. wind dit strandgedeelte van het overdekkende zand ontbloot, vertoonen zich steenfondamenten van woningen, wellen of tonputten en rondom de woningen overblijfselen van allerlei aard. Talrijke lederresten, mosselschelpen, afvoergoten en vooral ceramiek in talrijke soorten.’* (p.9, ‘Het verdrongen Westenschouwen’, door Frans Beekman). Een ander belangrijk onderdeel van de gemeentelijke collectie is de collectie Deurloo met meer dan tachtig objecten. In 1995 was er bovendien een overdracht van meerdere particuliere vondsten aan het museum. De schenkingen van het verdrongen Westenschouwen verliepen vaak via een lid van de Archeologische Werkgemeenschap Nederland (AWN), Frans Beekman.

Veel van de objecten in de collectie zijn alledaagse gebruiksvoorwerpen van gewone mensen. Maar ook luxere objecten zoals majolica en faïence borden en versierde tegels bevinden zich in de collectie. Voorwerpen zoals smeltkroezen geven een indicatie van ambachtelijk werk. Direct herkenbaar zijn objecten zoals 16e-eeuwse baardmankruiken, 18e-eeuwse pannen en 19e-eeuwse bronwaterflessen. De voorwerpen vertellen allerlei verhalen; wie hier hebben gewoond en geleefd, wat ze maakten en hoe ze daar mee omgingen. Samen laten deze objecten een uitgebreid beeld zien van Zierikzee specifiek, maar ook van Schouwen-Duiveland als geheel. Voor de objecten waar een vindplaats van bekend is, helpt die vindplaats ook de bewoningsperiode op die plek scherp te krijgen. Soms wordt een volledig archeologisch voorwerp gevonden, of kan men de scherven aan elkaar plakken. Hoe meer er van een object over is gebleven, hoe meer er uit afgeleid kan worden. Zo kan een voorwerp van keramiek informatie geven over handelsroutes, omdat sommige soorten alleen op specifieke plaatsen werden gemaakt. Dit geldt bijvoorbeeld voor Siegburgkannen of Pingsdorfaardewerk uit Duitsland.

Het belang van de gemeentelijke archeologische collectie in haar geheel schuilt in de grote hoeveelheid objecten (1433 afzonderlijke records in het registratiesysteem) afkomstig uit verschillende periodes. Wat zo bijzonder is aan de in deze publicatie beschreven collectie keramiek is zowel de kwaliteit als de kwantiteit. Het is een vergelijkingscollectie op zich, waar menig museum of depot jaloers op mag zijn. Niet alleen vertellen deze objecten over hun eigen geschiedenis; zij geven ook informatie weer over de geschiedenis van Schouwen-Duiveland.

Het Deventer Systeem

De keramiek in de collectie beslaat een enorme tijd; van IJzertijd en Romeins aardewerk opgegraven in de jaren 50 van de vorige eeuw (Trimpe-Burger, 1977, jaarboek Stad & Lande, p. 49) tot en met dat uit de 18e en 19e eeuw. Maar een chronologische weergave alleen zou deze collectie geen recht doen. Onder andere daarom volgt deze catalogus de opbouw van het Deventer Systeem. Dit is een classificatiesysteem dat in principe voor Laat- en Postmiddeleeuws keramiek en glas is opgezet. Het systeem is ontwikkeld door onder andere Michiel Bartels, Hemmy Clevis, Jaap Kottman en Jan Thijssen en ontleent de naam aan de allereerste publicatie die dit systeem gebruikte. De eerste keer dat dit systeem werd gebruikt, was voor een collectie bodemvondsten uit Deventer in 1989. Inmiddels zijn er al honderden publicaties verschenen die dit systeem gebruiken. In de nabije toekomst wordt het hele systeem gedigitaliseerd. Het gebruiken van dit systeem maakt het makkelijker om archeologische vondsten met elkaar te vergelijken. De classificatie van keramiek gebeurt volgens een vast patroon, waarbij bepaalde vragen over de gevonden keramiek steeds opnieuw worden beantwoord. Hoe meer publicaties dit systeem hanteren, hoe makkelijker het wordt om vergelijkbaar keramiek te vinden of nieuwe typen te herkennen. In wezen ontstaat zo een grote referentiecollectie. Zo kan er ook statistisch onderzoek worden gedaan en kunnen regionale verschillen en overeenkomsten zichtbaar worden. Veel nuttig werk, dat heeft geleid tot het kunnen maken van deze catalogus op basis



Bierpul Siegburger Schnelle, ca. 1550-1600. Steengoed en tin, 19 cm hoog.

Plattegrond van het centrum van Zierikzee waarop aangegeven de vindplaatsen van oud aardewerk e.d., 1933. Gemeentearchief Schouwen-Duiveland.

van het Deventer Systeem, werd gedaan door de AWN. Door de jaren heen zijn op Schouwen-Duiveland en in Zierikzee verschillende initiatieven genomen door amateurarcheologen en andere enthousiastelingen. Er is zelfs een Werkgroep Stadsarcheologie Zierikzee geweest, die later overging in de Werkgroep Archeologie Schouwen-Duiveland. In deze laatste groep zaten in 1995 o.a. F. Beekman, E. Vreenegeer, P.R.M. van der Sneppen, C.L. van der Linde en W. van Meerten. Op de vergaderingen van de Werkgroep werd veelal over beleid gesproken, maar ook over nieuwe ontwikkellocaties. Waar stadsvernieuwing nodig was moest archeologisch onderzoek gedaan worden of in elk geval voor een archeologische begeleiding worden gezorgd. Er werden ook werkgroepavonden georganiseerd, waarop onder andere werd meegewerkt aan de registratie en determinatie van de scherven en vondsten uit bijvoorbeeld de collectie Deurloo. Tijdens het werken aan deze catalogus kwamen de meest bijzondere vondsten voorbij en werd interessante documentatie gevonden. Op een plattegrond van



Zierikzee uit 1933 staan de verschillende locaties aangegeven waar in de stad vondsten zijn gevonden in de periode 1860-1943. Bij de kaart hoort een handgeschreven lijst met beschrijvingen van deze vondsten. De kaart en de lijst worden bewaard in het Gemeentearchief Schouwen-Duiveland. Er passeerden allerlei bijzondere en zeldzame objecten de revue. Van een 18e-eeuws 'evenveeltje' – een bruin geglazuurd aardewerken bakpannetje met zeven verschillende vormpjes, waarin ingrediënten in gelijke hoeveelheden werden gemengd om koekjes te bakken – tot akoestiek verbeterende klankpotten die ingemetseld waren in de kerk van Ouwkerk uit 1436, tot een zeldzaam 16e-eeuws bakstenen fluitje gevonden bij graafwerkzaamheden aan de Oude Haven te Zierikzee. Uiteindelijk bleken er 57 verschillende nieuwe typen potten, kannen en bekers van keramiek in de collectie te zijn. De door Sebastiaan Ostkamp geselecteerde onbekende typen voor het Deventer Systeem zijn allemaal op schaal getekend en digitaal geïnterpreteerd en uitgebreid beschreven om opgenomen te worden in het digitale Deventer Systeem.

Het verleden ontdekt

De archeologische collectie van de gemeente Schouwen-Duiveland, die grotendeels is geschonken door particulieren, bevindt zich voor een deel in de expositie en voor een deel in het depot van het Stadhuismuseum. Door het uitgeven van deze catalogus wordt de toegankelijkheid van de archeologische voorwerpen sterk vergroot. Het doel van deze uitgave is dan ook het beschikbaar stellen van gegevens over de collectie voor zowel het geïnteresseerde, bredere publiek, als andere musea en onderzoeksinstituten. Wij hopen dat op deze manier het rijke archeologische verleden van Zierikzee en Schouwen-Duiveland zichtbaar wordt.



Links: Zierikzee Sint Domusstraat, 1900-1910. Prentbriefkaart. Gemeentearchief Schouwen-Duiveland.

Rechts: Vitrine in de raadzaal stadhuis Zierikzee, 1920-1930. Foto P.J. Ochtman. Gemeentearchief Schouwen-Duiveland.

Toelichting

Deze catalogus volgt de opbouw van het Deventer Systeem. Op alfabetische volgorde zijn de objecten per bakselsoort, vorm en inventarisnummers gedetermineerd en beschreven.

Bijzonderheden en uitzonderingen worden apart vermeld. Dekfels behorende bij een pot hebben bijvoorbeeld een eigen registratienummer en beschrijving gekregen.

Zie voor meer informatie: 1999 Bartels, M. Steden in Scherven 2, Catalogus Vondsten uit beerputten in Deventer, Dordrecht, Nijmegen en Tiel (1250-1900).

De foto's en tekeningen zijn niet precies op schaal afgebeeld. Als de tekening even groot als de foto is, dan betreft het een nieuw type dat nog niet bekend was in het Deventer Systeem. Een kleine tekening, half zo groot als de foto, betreft een type dat wel reeds bekend was en overgenomen is uit het Deventer Systeem.

Opbouw van de objectbeschrijvingen

1. inventarisnummer
2. code van het type
3. datering
- 4a. maten: breedte/hoogte/diameter bodem in cm.
- 4b. beschrijving van het type
- 5a. baksel/ materiaalkleur
- 5b. kleur/ glazuur, oppervlaktebehandeling
- 5c. decoratie
- 5d. diversen, tuit, schenklip, merken e.d.
- 6a. bodem/ voet
- 6b. oor/ steel
- 6c. compleetheid
7. functie
8. herkomst/ productiecentrum

De herkomst van deze archeologische voorwerpen uit de gemeentelijke collectie van Schouwen-Duiveland, beheerd door het Stadhuis museum Zierikzee, is zeer divers. De vondstgegevens zijn zoveel mogelijk vermeld onder punt 1. Ook is hier, voor zover bekend, opgenomen of het een schenking, aankoop of bruikleen betreft.

Niets ingevuld betekent: niet van toepassing.

Romeins & inheems-Romeins aardewerk

De Romeinen veroverden in ongeveer 58 v. Chr. een groot deel van Nederland en heersten hier ongeveer 400 jaar. In die tijd leefden niet alleen Romeinen in ons land, maar ook inheemse volkeren. Het aardewerk dat uit deze tijd wordt teruggevonden heet Romeins of inheems Romeins aardewerk.

Het verschil tussen deze twee vormen is dat echt Romeins aardewerk op een draaischijf werd gemaakt, terwijl inheems aardewerk in de Romeinse tijd met de hand gevormd werd. Bovendien werd inheems aardewerk op een lagere temperatuur gebakken. Er zijn uit de Romeinse tijd veel verschillende soorten en maten aardewerken voorwerpen bekend. Herkenbaar is bijvoorbeeld het typisch Romeinse terra sigillata, het met stempels versierde rode aardewerk. Het verschil tussen Romeins en inheems-Romeins aardewerk is voor specialisten makkelijk te determineren. Het kan veel vertellen over de relatieve rijkdom van inheemse bewoners maar ook over hun verbinding met de rest van het Romeinse rijk.

In de collectie van het Stadhuis museum bevindt zich een kleine complete bolronde beker van inheems-Romeins aardewerk. Het duidelijk handgevoerde object is versierd met ingekraste schuine strepen. Een lokaal voorbeeld, een Vlaams-Romeinse gedraaide voorraadpot, werd opgegraven bij Brabers te Haamstede. Brabers is een vindplaats bij Haamstede die tevoorschijn kwam in 1957. Bijzonder is dat hij wel op een draaischijf gemaakt is, maar versierd is volgens oude inheemse tradities met gekartelde rand, groef en kamstreken.



1. ZIEE objectnr.: 3156, Stadhuismuseum Zierikzee, schenking 1993, gevonden in 1918 voor een schuurtje aan de Slikweg in de Zuidhoek, Zierikzee
2. w-fle-..
3. 200-300
- 4a. 8.5/13.5/4.5
- 4b. bol peervormig (Romeins?) flesje, hoge afgeronde schouder, lange smalle hals, rechte rand lijkt afgeslepen/gezaagd, oor verwijderd en wand glad gemaakt
- 5a. geel/rossig baksel
- 5b.
- 5c.
- 5d.
- 6a. standvlak
- 6b.
- 6c. niet compleet, ernstig beschadigd
7. fles
8. Middellands Zeegebied?



1. ZIEE objectnr.: 2812, Stadhuismuseum Zierikzee, verder geen gegevens bekend
2. w-kan-..
3. 175-250
- 4a. 11.5/.. /4.0
- 4b. fragment Romeinse bolle kan, bodem inwendig iets puntvormig gedraaid
- 5a. witbakkend, Romeins
- 5b. gladwandig
- 5c.
- 5d.
- 6a. standvlak, zeer smal
- 6b.
- 6c. niet compleet, hals en oor afgebroken
7. kan (kruik met 1 oor)
8. import



1. ZIEE objectnr.: 2721, Stadhuismuseum Zierikzee
2. g-bek-..
3. 200-350
- 4a. 8.8/6.8/3.8
- 4b. kleine kop of beker, bolrond model, hoge schouder met wijde rand
- 5a. inheems-Romeins aardewerk, grijsbakkend, handgevormd, grof gemagerd met potgruis en vezels
- 5b. iets gepolijst
- 5c. dubbel ingekraste schuine strepen
- 6a. klein afgerond standvlak
- 6b.
- 6c. compleet, rand en wand iets beschadigd
7. beker
8. inheems-Romeins?



1. ZIEE objectnr.: 1675, Stadhuismuseum Zierikzee vondst, opgegraven in 1956-1957 bij "Brabers" te Haamstede
2. g-pot-..
3. 100-200
- 4a. 22.3/20.3/8.5
- 4b. Vlaams-Romeinse voorraadpot met hoge schouder, uitstaande rand, dunwandig, volgens Romeinse techniek gedraaid
- 5a. grijsbakkend
- 5b.
- 5c. versierd volgens oude inheemse tradities met gekartelde rand, groef en kamstreken
- 6a. standvlak, draairingen
- 6b.
- 6c. compleet, gerestaureerd
7. pot
8. verspreidingsgebied Menapiërs (Zeeland en Vlaanderen)

Badorf-aardewerk / Hunneschans

Dit vroegmiddeleeuwse of Karolingische draaischijfaardewerk is afkomstig uit het Vorgebirge in Duitsland. Het Vorgebirge is een heuvelachtig gebied in het westen van Duitsland. Een van de steden die daar vlak bij de Rijn liggen is Brühl, waar Badorf-aardewerk vooral vandaan komt. Dit soort keramiek is te dateren tussen ongeveer 750-900.

Badorf-aardewerk is te herkennen aan de kleur, die varieert van geelwit tot beige. De potten en kommen zijn meestal relatief zacht en eivormig. Kenmerkend is het krijtachtige oppervlak. Radstempelornamenten zijn vaak in de vorm van zogenaamde blokbanden – een band van kleine blokjes die in het aardewerk zijn gedrukt met een stempel. Soms is het aardewerk ook met verf versierd, als een soort combinatie van Badorf- en Pingsdorf-aardewerk. Het heet dan Hunneschans aardewerk, naar een vindplaats op de Veluwe, en dateert in dat geval uit de tweede helft van de 9e eeuw.

In de gemeentelijke collectie bevindt zich een randfragment van een pot van Badorf-aardewerk, waarop de radstempelornamenten duidelijk te zien zijn. Naast de radstempelindrukken op de rand en de schouder van de tuitpot waarvan de scherf afkomstig is, zijn ook oranje-bruine verfstrepen te ontwaren. Dat duidt op Hunneschans aardewerk.



1. ZIEE objectnr.: 5112a, Stadhuismuseum Zierikzee, schenking, mogelijk van J.A. Hubregtse, reeds voor 2008 in collectie, op één scherf staat met potlood: Berg Duive(dijke)
2. ba-pot-2
3. 850-ca.900
- 4a.
- 4b. eivormige pot met iets verdikte, afgeplatte of afgeronde rand, lensbodem
(Dorestad-type: W-I, voorraadpot = type W-IIA en -B en tuitpot/kan = type W-IIC)
- 5a. witbakkend, Badorf/Hunneschans aardewerk
- 5b. vaalgrijs
- 5c. op rand en schouder banden met radstempelindrukken en willekeurige oranje/bruine verfstrepen
- 6a.
- 6b.
- 6c. randfragment met aanzet ronde tuit
7. (tuit)pot
8. Badorf

Pingsdorf-aardewerk

Dit middeleeuwse draaischijfaardewerk werd in veel verschillende centra in Noordwest-Europa geproduceerd, onder meer in Duitsland (bij Pingsdorf in de buurt van Brühl) maar ook in Zuid-Nederland (Brunssum-Schinveld). Het is te dateren tussen ongeveer 900-1200 en is daarmee een typisch hoogmiddeleeuws aardewerk.

Kenmerkend voor Pingsdorf-aardewerk is de hardheid van het baksel en de kleur, die varieert van geelwit tot grijs en paars. De producten die in Pingsdorf werden geproduceerd, werden versierd met (rode) strepen, komma's, stippen of andere (veelal eenvoudige) motieven, allen gemaakt met ijzeroxydeverf. De kleur van verf gemaakt van ijzeroxide is diep roodbruin, en daarom erg herkenbaar. Deze typische manier van versieren is het duidelijkste kenmerk van Pingsdorf-aardewerk.

In de collectie bevinden zich verschillende scherven en completere stukken van Pingsdorf-aardewerk. Een bijzonder fraai object is het Pingsdorfbekertje versierd met de kenmerkende ijzeroxideverfstrepen. Hoewel het bekertje aan de bovenkant licht beschadigd is, is het duidelijk dat dit gebruiksvoorwerp met zorg gemaakt en zelfs versierd werd.



1. ZIEE objectnr.: 0002, Stadhuismuseum Zierikzee, bruikleen 1910-30
2. pi-bek-1
3. 1150-1200
- 4a. 9.5/9.7/5.5
- 4b. bolle beker met hoge schouder en korte licht uitstaande rand
- 5a. witbakkend aardewerk/Pingsdorf
- 5b. sliblaagje, geel/grijs
- 5c. bijna horizontale oranje/bruine verfstrepen op rand en schouder
- 5d.
- 6a. standring, geknepen
- 6b.
- 6c. compleet, kleine beschadiging aan hals, vlekken op buik
7. beker
8. Pingsdorf, mogelijk Brunssum



1. ZIEE objectnr.: 1667, Stadhuismuseum Zierikzee
2. pi-pot-1
3. 900-1200
- 4a. 21.0/22.5/11.5
- 4b. bolle pot met S-vormig uitgebogen afgeronde rand
- 5a. witbakkend aardewerk/Pingsdorf
- 5b. vaal grijs
- 5c. grillige verfstrepen onder oren en tuit
- 5d. hooggeplaatste tuit
- 6a. standring, geknepen
- 6b. brede zogenaamde bandoren, smalle opening voor touw of koord
- 6c. compleet, slecht gerestaureerd
7. pot (tuitkan)
8. Pingsdorf



1. ZIEE objectnr.: 5112b(-2 en 3) , Stadhuismuseum Zierikzee, schenking, mogelijk van J.A. Hubregtse, reeds voor 2008 in collectie, op één scherf staat met potlood: Berg Duive(dijke)
2. pi-pot-2
3. 900-1200
- 4a.
- 4b. uit verzamelvondst, twee brede bandoren van een pot
- 5a. witbakkend aardewerk/Pingsdorf
- 5b. vaal grijs
- 5c. willekeurige oranje/bruine verfstrepen
- 5d. hard gebakken, gesinterd
- 6a.
- 6b. brede zogenaamde bandoren, smalle opening voor touw of koord
- 6c. twee oorfragmenten
7. pot
8. Maaslandgebied



1. ZIEE objectnr.: 5112c(-1 en 2), Stadhuismuseum Zierikzee, schenking, mogelijk van J.A. Hubregtse, reeds voor 2008 in collectie, op één scherf staat met potlood: Berg Duive(dijke)
2. pi-pot-2
3. 900-1200
- 4a.
- 4b. uit verzamelvondst, wandfragmenten met tuit, plaats: net onder de verdikte rand
- 5a. witbakkend aardewerk/Pingsdorf
- 5b. vaal grijs/geel
- 5c. willekeurige oranje/bruine verfstrepen
- 5d. twee schenktuiten
- 6a.
- 6b.
- 6c. twee fragmenten van twee verschillende potten
7. tuitpot
8. Maaslandgebied



1. ZIEE objectnr.: 0039g, Stadhuismuseum Zierikzee, schenking 1930, J.A. Hubregtse uit de duinen Westerschouwen
2. pi-pot-..
3. 900-1200
- 4a.
- 4b. uit verzamelvondst, halsfragment, mogelijk van tuitpot
- 5a. witbakkend aardewerk/Pingsdorf
- 5c.
- 5d.
- 6a.
- 6b.
- 6c. oppervlakte afgesleten door weersinvloeden
7. (voorraad)pot, randfragment
8. Maaslandgebied



1. ZIEE objectnr.: 5112a(-2), Stadhuismuseum Zierikzee, voor 2008 in collectie, op één scherf staat met potlood: Berg Duive(dijke)
2. pi-pot-..
3. 900-1200
- 4a.
- 4b. uit verzamelvondst, beige/geel randfragment van een tuitpot, driehoekige verdikte rand
- 5a. witbakkend aardewerk/Pingsdorf
- 5b. geel/grijs
- 5c. willekeurige oranje/bruine verfstrepen
- 5d.
- 6a.
- 6b.
- 6c. randfragment met duidelijk profiel
7. pot
8. Maaslandgebied



1. ZIEE objectnr.: 5112a(-3), Stadhuismuseum Zierikzee, schenking, mogelijk van J.A. Hubregtse, reeds voor 2008 in collectie, op één scherf staat potlood: Berg Duive(dijke)
2. pi-pot-..
3. 900-1200
- 4a.
- 4b. uit verzamelvondst, S-vormig randfragment van een pot, afstaande driehoekige rand
- 5a. witbakkend aardewerk/Pingsdorf
- 5b. geel/grijs
- 5c. uitwendig willekeurige verfstrepen
- 5d.
- 6a.
- 6b.
- 6c. randfragment
7. pot
8. Maaslandgebied



1. ZIEE objectnr.: 5112b(-1), Stadhuismuseum Zierikzee, schenking, mogelijk van J.A. Hubregtse reeds voor 2008 in collectie, op één scherf staat met potlood: Berg Duive(dijke)
2. pi-pot-..
3. 900-1200
- 4a.
- 4b. uit verzamelvondst, rand- en oorfragment pot, uitstaande rand
- 5a. witbakkend aardewerk/Pingsdorf
- 5b. geel/grijs
- 5c. willekeurige oranje/bruine verfstrepen
- 5d.
- 6a.
- 6b. brede zogenaamde bandoren met smalle opening voor touw of koord voor ophangen/dragen
- 6c. randfragment met aanzet bandoor
7. pot
8. Maaslandgebied



1. ZIEE objectnr.: 5112d(-1 en 2), Stadhuismuseum Zierikzee, schenking, mogelijk van J.A. Hubregtse, reeds voor 2008 in collectie, op één scherf staat met potlood: Berg Duive(dijke)
2. pi-pot-..
3. 900-1200
- 4a.
- 4b. uit verzamelvondst, wandfragmenten van potten
- 5a. witbakkend aardewerk/Pingsdorf
- 5b. geel/grijs
- 5c. willekeurige oranje/bruine verfstrepen
- 5d.
- 6a.
- 6b.
- 6c. twee wandfragmenten van twee verschillende potten
7. pot, fragmenten
8. Maaslandgebied

Maaslands wit aardewerk: Andenne

Maaslands aardewerk was afkomstig uit het midden-Maasgebied in België. Andenne-aardewerk is specifiek afkomstig uit de omgeving van Andenne. Hier werd een bepaald soort klei gewonnen die erg geschikt was voor het maken van aardewerk in verschillende vormen. Maaslands aardewerk is een vaak geziene soort keramiek bij opgravingen en duidt vaak op een gebruik in de hoge tot late middeleeuwen.

Kenmerkend is de witte tot lichtroze kleur en de erg fijne structuur van het baksel, die het te danken heeft aan de fijne structuur van de klei waaruit het werd gemaakt. Kenmerkend voor dit type aardewerk is de loodglazuur, die spaarzaam werd aangebracht op de buitenkant van het baksel. Dat loodglazuur kreeg dan een herkenbare gele, oranje of groenige kleur. In de collectie bevindt zich onder andere een pot en een deksel van Andenne-aardewerk met geel loodglazuur.

Hoewel zelfs een deksel voor specialisten al veel informatie kan vrijgeven, is het voor de doorsnee museumbezoeker misschien wat minder interessant. Een boeiender object is dan de kleine, peervormige ampul van Andenne-aardewerk. Met de uitgerekte, smalle halsopening met stop lijkt het wat onhandig keukengerei. Dat is het dan ook niet. Het stevige baksel is gevuld met steentjes, die door de smalle halsopening met stop niet naar buiten kunnen vallen. Het is namelijk een middeleeuwse rammelaar.



1. ZIEE objectnr.: 2813, Stadhuismuseum Zierikzee, geen gegevens bekend
2. wm-dek-1
3. 1100-1300
- 4a. 11.2/5.2
- 4b. bol deksel met hoge, vrijwel cilindrische sluitring en knop
- 5a. witbakkend (Andenne-type)
- 5b. loodglazuur, bovenzijde in geel
- 5c.
- 5d. ruw oppervlak
- 6a. dekselring
- 6b. knop, aangeknepen
- 6c. compleet, sluitrand ongelijk afgesneden
7. deksel
8. Maaslandgebied/Andenne



1. ZIEE objectnr.: 0823, Stadhuismuseum Zierikzee, schenking 1958, geen gegevens bekend
2. wm-pot-2
3. 1100-1200
- 4a. 24.2/26.5/13.0
- 4b. bolle pot met manchtrand
- 5a. witbakkend (Andenne-type)
- 5b. spaarzaam geel loodglazuur
- 5c.
- 5d.
- 6a. lensbodem, iet bijgesneden
- 6b. schenktuit en twee korte lintoren vanaf bovenzijde rand naar schouder
- 6c. compleet, iets beschadigd
7. (tuit)pot
8. Maaslandgebied/Andenne



1. ZIEE objectnr.: 0103, Stadhuismuseum Zierikzee, bruikleen 1937
2. wm-ram-1
3. 1200-1300
- 4a. 5.2/5.9/..
- 4b. bolle rammelaar met korte holle steel
- 5a. witbakkend, Andenne
- 5b. gedeeltelijk loodglazuur, geel met bruine/rode spikkels
- 5c.
- 5d. smalle halsopening met stop, inwendig gevuld met steentjes
- 6a. bolvormig
- 6b.
- 6c. compleet
7. rammelaar
8. Maaslandgebied/Andenne

Grijsbakkend aardewerk

Een belangrijk verschil in de aanduiding van het type aardewerk is de kleur van het baksel. Er bestaat grijsbakkend en roodbakkend aardewerk. De naam verwijst specifiek naar de kleur van het aardewerk nadat het gebakken is, en dus niet naar de kleur van de klei waarvan het gemaakt is. Het verschil in kleur ontstaat namelijk juist door de manier waarop het aardewerk gebakken wordt.

Grijsbakkend aardewerk wordt reducerend gebakken. Dit betekent dat het gebakken wordt in een oven waarin, op het laatst, de luchttoevoer wordt beperkt. Er komt dus weinig zuurstof bij de klei, waardoor het ijzer in de klei grijs kleurt. Een fijne bijkomstigheid hiervan is dat het aardewerk minder poreus wordt, waardoor water en andere vloeistoffen er goed in bewaard kunnen worden. Dit was voor aardewerken gebruiksvoorwerpen vaak van groot belang.

Blauwgrijs(bg) is een verzamelnaam voor enkele soorten grijsbakkend aardewerk zoals Paffrath, Elmt e.d. Ook handgevormde kogelpotten heeft men hier bijgevoegd.

In de collectie bevinden zich verschillende objecten van grijsbakkend aardewerk. Een voorbeeld dat iets vertelt over de geschiedenis van een plek is bijvoorbeeld een randfragment van een kan, dat gevonden is op het strand van Westenschouwen. Hier worden vaker resten gevonden van de verdwenen havenbuurt van Westenschouwen die hier in vroeger tijden lag. Een heel ander grijsbakkend voorwerp is de hardgebakken knikker van aardewerk. Hij werd gevonden bij de Noordhavenpoort in Zierikzee en laat zien dat niet alleen keukengerei van aardewerk werd gemaakt.

Een bijzonder soort aardewerk is een grijsbakkende variant, genaamd Paffrath-aardewerk. Dit aardewerk is afkomstig uit Paffrath, een plaatsje in de buurt van de Duitse stad Keulen. De datering loopt meestal uiteen van ongeveer de 10de tot de 13de eeuw. Wat het zo herkenbaar maakt, is de typische, grijswitte schilferachtige bladerdeegstructuur van het aardewerk nadat het gebakken is.

Van deze bijzondere soort aardewerk bevinden zich in het Stadhuismuseum verschillende voorbeelden, allemaal in de vorm van scherven. Hoewel er helaas geen complete objecten in de collectie zitten, geven zelfs deze scherven een duidelijke indicatie van een handelsrelatie met Duitsland in de middeleeuwen. Daarmee zijn ze voor de gemeentelijke collectie erg waardevol.



1. ZIEE objectnr.: 4906a, Stadhuismuseum Zierikzee, vondst 1920-1930, gevonden in Haamstede, verder geen gegevens bekend
2. bg-kog-2
3. 1100-1200
- 4a. halsopening: Ø 13.0 cm
- 4b. kogelpot met driehoekige rand
- 5a. blauwgrijs gelaagd baksel, Paffrath
- 5b.
- 5c.
- 5d.
- 6a.
- 6b.
- 6c. fragmenten, gelijmd
7. pot
8. Rijngebied, Paffrath bij Keulen



1. ZIEE objectnr.: 2699, Stadhuismuseum Zierikzee, gevonden aan de Lammermarkt, Zierikzee op 1.80 m diepte, verder niets bekend
2. bg-pot..
3. 1100-1200
- 4a. 3.8././2.5
- 4b. klein bollig potje, functie onduidelijk, miniatuurvorm is bij Paffrath nog onbekend
- 5a. lichtgrijs baksel (laagjes) Paffrath
- 5b. uitwendig zwart geworden
- 5c. draairingen
- 5d.
- 6a. standvlak, bijgesneden
- 6b.
- 6c. hals afgebroken, uitwendig zwarte aanslag
7. potje, functie nog onbekend
8. Rijngebied, Paffrath bij Keulen



1. ZIEE objectnr.: 1669a, Stadhuismuseum Zierikzee, ca. 1984 gevonden tijdens herverkaveling aan de Bobbeldijk, Zierikzee met 300 zilveren muntjes (denarii graaf Floris IV)
2. bg-spb-1
3. 1200-1250
- 4a. 10.0/8.5
- 4b. kogelronde beker met korte uitstaande rand en haakoor
- 5a. grijsbakkend, handgevormd
- 5b. donkergrijs van kleur
- 5c.
- 5d. geblakerd
- 6a. lensbodem
- 6b. zogenaamd haakoor
- 6c. compleet, punt van oor afgebroken
7. (scep)beker
8. mogelijk Pingsdorf



1. ZIEE objectnr.: 2839a-g, Stadhuismuseum Zierikzee, schenking 1975, verder geen gegevens bekend
2. bg-kog-..
3. 1300-1350
- 4a.
- 4b. uit verzamelvondst, rand van kogelpot
- 5a. grijsbakkend, kogelpottype
- 5b. blauwgrijs
- 5c.
- 5d.
- 6a.
- 6b.
- 6c. randfragment
7. pot
8. lokaal of regionaal product

Een veelvoorkomende soort grijsbakkend aardewerk in de gemeentelijke collectie is de kogelpot. Een kogelpot is een rondgevoemd aardewerken baksel. Het is ontstaan in de vroege middeleeuwen en werd door heel Nederland gebruikt. Kenmerkend is dat een kogelpot een ronde bodem heeft, waardoor hij niet rechtop kan blijven staan. Kogelpotten werden niet op een draaischijf gemaakt, maar met de hand gevormd. Later knepen de vormers met de hand in de onderkant van de potten, waardoor er zogenaamde standlobben ontstonden. Dit waren de voorlopers van de echte pootjes die uiteindelijk onder aardewerken potten werden gemaakt. Ook daar zijn voorbeelden van in de collectie te vinden.



1. ZIEE objectnr.: 0039a-d, Stadhuismuseum Zierikzee, op kaart nr.39, schenking 1930 van J.A. Hubregtse, uit de duinen Westerschouwen
2. bg-..-..
3. 1100-1300
- 4a.
- 4b. vier verschillende randfragmenten potten/ kogelpotten met afstaande rand
- 5a. grijsbakkend, sterk gemagerd, kogelpottype
- 5b. grijs/blauwgrijs
- 5c.
- 5d. toplaag ruw geworden door weersinvloeden
- 6a.
- 6b.
- 6c. randfragmenten van vier exemplaren
7. pot
8. lokaal of regionaal product



1. ZIEE objectnr.: 0031, Stadhuismuseum Zierikzee, schenking 1930, vondst graven in/bij berg aan Jonge Leendertsweg, bij Noordwelle
2. g-pot-16
3. 1200-1300
- 4a. 23.4/21.4
- 4b. bolle pot met hoge, verdikte en aan bovenzijde afgeplatte rand (soms met lip)
- 5a. grijsbakkend, kogelpottype
- 5b. lichtgrijs van kleur
- 5c.
- 5d. dun materiaal
- 6a. lensbodem, bijgesneden
- 6b.
- 6c. compleet, rand iets beschadigd, scheuren en gaten in buikwand
7. (voorraad)pot
8. mogelijk lokaal of regionaal gemaakt



1. ZIEE objectnr.: 1671, Stadhuismuseum Zierikzee, schenking 1959
2. g-pot-38
3. 1250-1350
- 4a. 24.2/21.5/13.0
- 4b. bolle pot met cilindrische hals en verdikte, aan bovenzijde afgeplatte rand met geultje bovenop
- 5a. grijsbakkend, kogelpottype
- 5b.
- 5c.
- 5d.
- 6a. lensbodem, iets bijgesneden
- 6b.
- 6c. compleet, rand beschadigd (kogel)pot
- 7.
8. lokaal of regionaal product



1. ZIEE objectnr.: 0069, Stadhuismuseum Zierikzee, schenking 1933, gevonden bij leggen rioolbuizen op 2 m diepte voor St Domusstraat C140-145 ten westen van het Visslop Zierikzee, correspondeert met nr. 39 op kaart
2. g-pot-39
3. 1250-1425
- 4a. 16.0/10.7/8.8
- 4b. bolle pot met opstaande, afgeronde (kraag)rand
- 5a. grijsbakkend, kogelpottype
- 5b. blauwgrijs
- 5c.
- 5d.
- 6a. lensbodem, bijgesneden
- 6b.
- 6c. gerestaureerd, rand licht beschadigd
7. (kogel)pot
8. regionaal product



1. ZIEE objectnr.: 2205, Stadhuismuseum Zierikzee, vondst 1983, uit muur tijdens verbouwing van pand op Mol 21 Zierikzee
2. g-pot-..
3. 1250-1350
- 4a. 15.0/..../..
- 4b. bolronde pot, rib op schouder
- 5a. grijsbakkend, kogelpot-type
- 5b. uitwendig borstelstreken
- 5c.
- 5d. in- en uitwendig geblakerd
- 6a. lensbodem, iets bijgesneden
- 6b.
- 6c. niet compleet, rand en hals ontbreken
7. pot
8. lokaal of regionaal product



1. ZIEE objectnr.: 4060, Stadhuismuseum Zierikzee, strandvondsten 1983 Westenschouwen, verder geen gegevens bekend
2. g-vst-1
3. <1500
- 4a.
- 4b. randfragment en oorfragment van een vuurstolp
- 5a. grijsbakkend
- 5b.
- 5c. op rand/wandfragment ingekraste horizontale en diagonale lijnen, gevouwen worstoor met ingedrukt golfpatroon
- 5d. beroet, afgesleten strandvondsten
- 6a. bodemrand, iets uitstaande afgerond profiel, daarboven een insnoering
- 6b. worstoor, gevouwen
- 6c. fragmenten
7. vuurklok
8. lokaal of regionaal product



1. ZIEE objectnr.: 1674, Stadhuismuseum Zierikzee, in 1944 verkregen uit nalatenschap van Adriaan Groenevelt de Kater. Door mej. Gr. De Kater in bewaring gegeven bij dhr. Westendorp Boerma (oudheidkamer) tijdens de verbouwing van het museum
2. g-gra-3
3. 1300-1350
- 4a. 18.5/17.5/11
- 4b. bolle grape met licht uitstaande afgeronde rand, rib op schouder
- 5a. grijsbakkend
- 5b.
- 5c. scherpe rib op schouder
- 5d. zeepokken,
- 6a. drie lobvoeten
- 6b. worstoor
- 6c. compleet, twee gaatjes in buikwand
7. grape, één oor
8. lokaal of regionaal product



1. ZIEE objectnr.: 5475, Stadhuismuseum Zierikzee, schenking 1987, verder geen gegevens bekend
2. g-kan-4
3. 1400-1500
- 4a. 21.8/24.2/11.3
- 4b. bolle kan, kraagrand met dekselgeul
- 5a. grijsbakkend
- 5b.
- 5c. ingekraste draairingen op schouder
- 5d.
- 6a. zeven lobvoeten
- 6b. worstoor, verticaal
- 6c. profiel compleet, slecht gelijmd, gat in buik en hals
7. kan
8. lokaal of regionaal product



1. ZIEE objectnr.: 1602, Stadhuismuseum Zierikzee, schenking 1957 Provinciale Waterstaat, gevonden aan de Kuijerdamseweg, Noordwelle
2. g-kan-4 (overgang naar 5)
3. 1300-1350
- 4a. 21.7/24.8/13.0
- 4b. bolle kan, kraagrand met dekselgeul
- 5a. grijsbakkend
- 5b.
- 5c. scherpe draairingen vanaf schouder
- 5d.
- 6a. drie lobvoeten
- 6b. worstoor, verticaal
- 6c. compleet, gerestaureerd in 1957 door de ROB, nog beschadigd
7. kan
8. regionaal product



1. ZIEE objectnr.: 0141, Stadhuismuseum Zierikzee, schenking 1942, verder geen gegevens bekend
2. g-kan-5
3. 1250-1300
- 4a. 23.0/25.5/12.0
- 4b. bolle kan met hoge schouder, cilindrische hals met kraagrand zonder dekselgeul
- 5a. grijsbakkend
- 5b.
- 5c. ribben op schouder en hals
- 5d.
- 6a. drie brede lobvoeten
- 6b. worstoor, verticaal
- 6c. archeologisch compleet, deel hals en rand ontbreekt
7. kan
8. regionaal product



1. ZIEE objectnr.: 2714, Stadhuismuseum Zierikzee, geen gegevens bekend
2. g-kan-5
3. 1300-1350
- 4a. 18.0/22.5/12.0
- 4b. bolle kan met hoge schouder, cilindrische hals met kraagrand zonder dekselgeul
- 5a. grijsbakkend
- 5b.
- 5c. dunne ingekraste draairingen op schouder
- 5d.
- 6a. drie lobvoeten
- 6b. worstoor, verticaal
- 6c. compleet, slecht gelijmd, gat in buik
7. kan
8. lokaal of regionaal product



1. ZIEE objectnr.: 0139, Stadhuismuseum Zierikzee, schenking 1942, opgegraven in een weiland aan de slootkant in Serooskerke
2. g-kan-9
3. 1400-1450
- 4a. 28.5/32.0/13.0
- 4b. bolle kan met hoge schouder, kraagrand met dekselgeul
- 5a. grijsbakkend
- 5b.
- 5c.
- 5d.
- 6a. drie lobvoeten
- 6b. worstoor, verticaal, schenklip tegenover het oor
- 6c. reparatie aan hals en oor, gat in schouder
7. kan
8. lokaal of regionaal product



1. ZIEE objectnr.: 2725, Stadhuismuseum Zierikzee, geen gegevens bekend
2. g-kan-31
3. 1200-1300
- 4a. 12.4/20.5/8.8
- 4b. kan met afgeronde buik overgaand in hals met afgeronde kraagrand
- 5a. grijsbakkend
- 5b.
- 5c. draairingen op hals en buik
- 5d.
- 6a. holle standvoet
- 6b. worstoor, verticaal, inwendig holte op aanzet oor
- 6c. archeologisch compleet, gedeelte hals en rand ontbreken
7. kan
8. Vlaanderen



1. ZIEE objectnr.: 2629c, Stadhuismuseum Zierikzee, bodemvondst 1981, gevonden westzijde Laan van St. Hilaire, Zierikzee
2. g-kan-..
3. 1300-1400
- 4a.
- 4b. oorfragment van grote kan
- 5a. grijsbakkend
- 5b.
- 5c.
- 5d.
- 6a.
- 6b. worstoor
- 6c. oorfragment
7. kan
8. lokaal of regionaal product



1. ZIEE objectnr.: 4064, Stadhuismuseum Zierikzee, strandvondsten 1983 Westenschouwen, verder geen gegevens bekend
2. g-kan-..
3. 1300-1400
- 4a.
- 4b. vijf fragmenten van verschillende oren
- 5a. grijsbakkend
- 5b.
- 5c.
- 5d. afgesleten strandvondsten
- 6a.
- 6b. worstoren, fragmenten
- 6c. oorfragmenten
7. kan
8. lokaal of regionaal product



1. ZIEE objectnr.: 5519, Stadhuismuseum Zierikzee, schenking 1995 collectie Kruithof, vondst 1994 voor trap strand Westenschouwen
2. g-kan-..
3. 1350-1450
- 4a.
- 4b. randfragment kan
- 5a. grijsbakkend
- 5b.
- 5c.
- 5d.
- 6a.
- 6b.
- 6c. niet compleet
7. kan, fragment
8. lokaal of regionaal product



1. ZIEE objectnr.: 2942b, Stadhuismuseum Zierikzee, gevonden bij kabelwerkzaamheden in tuin Noordhavenpoort 2, Zierikzee
2. g-kni-..
3. 1850-1950
- 4a. 2.9 Ø
- 4b. hardgebakken knikker of bolleket
- 5a. grijsbakkend
- 5b. zoutglazuur
- 5c.
- 5d.
- 6a. rond, beschadigd
- 6b.
- 6c. niet compleet
7. knikker/bolleket
8. lokaal of regionaal product

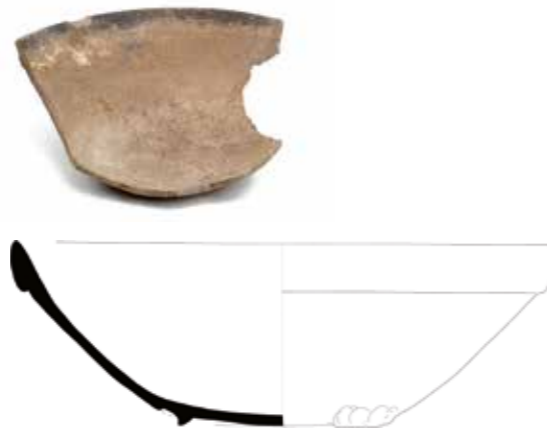

1. ZIEE objectnr.: 1180, Stadhuismuseum Zierikzee, schenking 1934, gevonden op 3.00 m diepte bij graafwerkzaamheden voor rioolbuizen aan de Botermarkt, Zierikzee. Nr. 47 op kaart.
2. g-kom-18
3. 1300-1350
- 4a. 33.0/12.3/14.2
- 4b. fragment bolle kom met manchtrand
- 5a. grijsbakkend
- 5b.
- 5c.
- 5d. inwendig kalkaanslag, mogelijk gebruikt voor ander doel
- 6a. lobvoeten
- 6b.
- 6c. fragment, profiel compleet
7. kom
8. lokaal of regionaal product

Steengoed

Steengoed komt veel voor in de late middeleeuwen. Het was populair omdat het haast geen water doorlaat en daardoor goed te gebruiken was als schenken en drinkgerei. Het wordt, net als aardewerk, van klei gemaakt. Het verschil in waterdoorlatendheid ontstaat tijdens het bakproces. Steengoed wordt op een temperatuur van boven de 1200 graden Celsius gebakken in een oven, waardoor de klei versteent of versintert. Steengoed werd vaak geïmporteerd vanuit bijvoorbeeld Duitsland. Een goed voorbeeld van steengoed is het vaak gevonden zogenaamde Jacoba-kannetje.

De klei werd aanvankelijk nog gemengd met andere stof, wat nodig was voor een geslaagd bakproces bij lagere temperaturen in de ovens. De structuur werd hierdoor grover. Er zijn vier verschillende structuurtypes te onderscheiden. Dit zijn respectievelijk proto-steengoed en bijna-steengoed, steengoed zonder glazuur en steengoed mét glazuur.

Het valt op dat in de museumcollectie veel bekers en kannen van het steengoed baksel te vinden zijn. Vooral dat de vroege bekers en het kleine kannetje 0080 zijn voor Zierikzee echt bijzonder te noemen. Dat deze voorwerpen, gemaakt in Duitsland, al vanaf 1220-1300 hun weg naar Zierikzee hebben gevonden verwijst naar de vroege ontwikkeling van deze stad. Ook het grote aantal baardmankannen, soms met inhoudsmaten, is bijzonder te noemen.



1. ZIEE objectnr.: 2723, Stadhuismuseum Zierikzee, verder geen gegevens bekend
2. s1-kan-3
3. 1375-1425
- 4a. 8.5/./8.5
- 4b. slanke hoge kan
- 5a. steengoed
- 5b. oranje/bruine uitwaaijende blos
- 5c.
- 5d.
- 6a. standring, geknepen
- 6b. lintoor, afgebroken
- 6c. niet compleet, deel hals en oor afgebroken
7. kan
8. Siegburg



1. ZIEE objectnr.: 2726, Stadhuismuseum Zierikzee, verder geen gegevens bekend
2. s1-kan-8
3. 1325-1350
- 4a. 11.5/23.0/9.5
- 4b. wijdmondige kan met licht gewelfde buik, vage knik op hals aanzet en rechte rand
- 5a. steengoed
- 5b.
- 5c.
- 5d.
- 6a. standring, geknepen
- 6b. lintoor, verticaal
- 6c. profiel compleet, slecht gelijmd, groot deel buik en hals ontbreken, beschadiging aan voet
7. kan
8. Siegburg



1. ZIEE objectnr.: 2727, Stadhuismuseum Zierikzee beschreven in 2004, verder geen gegevens bekend
2. s1-kan-8
3. 1325-1350
- 4a. 10.0/./9.0
- 4b. wijdmondige kan met licht gewelfde buik, vage knik op hals aanzet en rechte rand
- 5a. steengoed
- 5b.
- 5c.
- 5d.
- 6a. standring, geknepen
- 6b. lintoor, afgebroken
- 6c. niet compleet, hals gedeeltelijk uitgebroken
7. kan
8. Duitsland, Siegburg



1. ZIEE objectnr.: 0070a, Stadhuismuseum Zierikzee, schenking 1933, gevonden op 1.50 m diepte bij aanleg rioolbuizen in Sint Domusstraat, west van 't Visslop, Zierikzee. Nr.39 op kaart
2. s1-kan-12
3. 1300-1325
- 4a. 9.5/17.0/8.0
- 4b. bolle kan met hoge licht uitlopende hals en rechte rand
- 5a. steengoed
- 5c.
- 5d.
- 6a. standring, geknepen
- 6b. lintoor, verticaal, iets scheef geplaatst
- 6c. profiel compleet, hals beschadigd, verwrongen onderbuik
7. kan
8. Siegburg



1. ZIEE objectnr.: 1179, Stadhuis museum Zierikzee, schenking 1933, verder geen gegevens bekend
2. s1-kan-12
3. 1325-1375
- 4a. 13.0/23.2/10.0
- 4b. bolle kan met hoge licht uitlopende hals en rechte rand
- 5a. steengoed
- 5b. ingekraste ring tussen hals en schouder
- 5d.
- 6a. standring, geknepen
- 6b. lintoor, verticaal
- 6c. archeologisch compleet, gelijmd, deuk in buik, deel hals ontbreekt
7. kan
8. Siegburg



1. ZIEE objectnr.: 0070d, Stadhuis museum Zierikzee, schenking 1933, gevonden op 1.50 m diepte, bij aanleg rioolbuizen in Sint Domusstraat, west van 't Visslop, Zierikzee. Nr.40 op kaart
2. s1-kan-14
3. 1325-1375
- 4a. 10.2/14.0/8.5
- 4b. biconische kan met buikknik met ribbel en hoge hals met rechte rand
- 5a. steengoed
- 5b.
- 5c. rib op buikknik
- 5d.
- 6a. standring, geknepen
- 6b. lintoor, verticaal
- 6c. compleet, kleine beschadiging aan hals, scheur in hals en buik
7. kan
8. Siegburg



1. ZIEE objectnr.: 0840, Stadhuis museum Zierikzee, verder geen gegevens bekend
2. s1-kan-14
3. 1325-1375
- 4a. 9.5/14.5/8.0
- 4b. biconische kan met buikknik met ribbel en hoge hals met rechte rand (late variant, overgang naar s1-kan-7)
- 5a. steengoed
- 5b. gesinterde oranje vlek op oor
- 5c. rib op buik
- 5d.
- 6a. standring, geknepen
- 6b. lintoor, verticaal
- 6c. kleine beschadiging aan hals en voet, ronding hals vervormd tot ovaal
7. kan
8. Siegburg



1. ZIEE objectnr.: 0070c, Stadhuis museum Zierikzee, schenking 1933, vondst bij leggen rioolbuizen op 2.00 m diepte voor Sint Domusstraat C140-145, ten westen van Visslop, Zierikzee. Nr.39 op kaart
2. s1-kan-15
3. 1325-1375
- 4a. 8.2/22.2/8.5
- 4b. dunwandige, bekervormige kan met kraag op hals aanzet en rechte rand
- 5a. steengoed
- 5b.
- 5c. rib tussen hals en schouder
- 5d.
- 6a. standring, geknepen
- 6b. lintoor, verticaal
- 6c. compleet, hals beschadigd, deuk in onderbuik
7. kan
8. Siegburg



1. ZIEE objectnr.: 1173, Stadhuismuseum Zierikzee, schenking 1931, verder geen gegevens bekend
2. s1-kan-15
3. 1350-1375
- 4a. 9.8/23.0/9.2
- 4b. dunwandige, bekervormige kan met kraag op halsaanzet en rechte rand
- 5a. steengoed
- 5b.
- 5c. rib tussen hals en schouder
- 5d.
- 6a. standing, geknepen
- 6b.
- 6c. compleet profiel, deel hals met oor afgebroken, standing beschadigd
7. kan
8. Siegburg



1. ZIEE objectnr.: 2724, Stadhuismuseum Zierikzee, vondst 1934, gevonden bij aanleg riolering bij het klooster van de Minderbroeders in de Lombardstraat, Zierikzee. Nr. 48 op kaart
2. s1-kan-15
3. 1325-1375
- 4a. 8.3/./8.0
- 4b. dunwandige, bekervormige kan met kraag op halsaanzet en rechte rand
- 5a. steengoed
- 5b.
- 5c. rib tussen hals en schouder
- 5d.
- 6a. standing, geknepen
- 6b. afgebroken verticaal lintoor
- 6c. compleet, hals en voet beschadigd
7. kan
8. Siegburg



1. ZIEE objectnr.: 4003, Stadhuismuseum Zierikzee, schenking, gevonden in tuin Lageweg 8, Burgh-Haamstede
2. s1-kan-15
3. 1325-1375
- 4a. 8.5/22.0/8.0
- 4b. dunwandige, bekervormige kan met kraag op halsaanzet en rechte rand
- 5a. steengoed
- 5b.
- 5c. rib tussen hals en schouder
- 5d.
- 6a. standing, geknepen
- 6b. lintoor, verticaal
- 6c. compleet gemaakt, hals slecht gerestaureerd, behandeld met vernis of lak
7. kan
8. Siegburg



1. ZIEE objectnr.: 4191, Stadhuismuseum Zierikzee, schenking 2003, vindplaats Westenschouwen/Zierikzee
2. s1-kan-23
3. 1300-1325
- 4a. 10.0/./9.0
- 4b. dikwandige, bekervormige kan met kraag op halsaanzet, iets verdikte hals
- 5a. steengoed
- 5b.
- 5c. rib tussen hals en schouder
- 5d.
- 6a. standing, geknepen
- 6b. lintoor
- 6c. deel hals en oor afgebroken
7. kan
8. Siegburg



1. ZIEE objectnr.: 4846, Stadhuismuseum Zierikzee, overdracht 1997 uit Brouwershaven bij herindeling gemeente
2. s1-kan-40
3. 1350-1400
- 4a. 14.0/23.0/11.0
- 4b. wijdmondige kan met gewelfde buik, vage knik op halsanzet en rechte rand
- 5a. steengoed
- 5b.
- 5c.
- 5d.
- 6a. standring, geknepen
- 6b. lintoor, verticaal
- 6c. compleet, rand beschadigd, vreemde bolling en vervorming van de hals
7. kan
8. Siegburg

1. ZIEE objectnr.: 1199, Stadhuismuseum Zierikzee, vondst 1939, gevonden bij sloop vier panden en bouw nieuw postkantoor in de Poststraat, Zierikzee, op 2.75-3.00 m diepte en in welputten. Nr. 59 op kaart.
2. s1-kan-41
3. 1300-1350
- 4a. 14.4/21.5/11.0
- 4b. wijdmondige kan met licht gewelfde buik, met ribbel op buikknik, kraag op halsanzet en rechte rand
- 5a. steengoed
- 5b.
- 5c. rib op buik
- 5d.
- 6a. standring, geknepen
- 6b. lintoor
- 6c. bijna compleet, hals beschadigd
7. kan
8. Siegburg



1. ZIEE objectnr.: 0039g, Stadhuismuseum Zierikzee, schenking 1930, J.A. Hubregtse, vondsten uit duinen Westerschouwen
2. s1-kan-..
3. 1250-1400
- 4a.
- 4b. uit verzamelvondst o.a. steengoed, zie pijlen
- 5a. steengoed
- 5b.
- 5c.
- 5d. toplaag ruw geworden door weersinvloeden
- 6a. standring, geknepen
- 6b. aanzet lintoor
- 6c. bodemfragmenten
7. kan
8. Duitsland, Rijnland



1. ZIEE objectnr.: 2629b, Stadhuismuseum Zierikzee, bodemvondsten 1981, gevonden westzijde Laan van St. Hilaire te Zierikzee
2. s1-kan-..
3. 1300-1350
- 4a.
- 4b. uit verzamelvondst o.a. steengoed, zie pijl
- 5a. steengoed
- 5b.
- 5c.
- 5d.
- 6a. standring, geknepen
- 6b.
- 6c. wand-bodemfragment
7. kan
8. Siegburg



1. ZIEE objectnr.: 2839a-g, Stadhuismuseum Zierikzee, schenking 1975, geen gegevens bekend
2. s1-kan-..
3. 1350-1450
- 4a. uit verzamelvondst o.a. steengoed, zie pijlen
- 5a. steengoed zonder glazuur
- 5b.
- 5c.
- 5d.
- 6a. één wand/bodemfragment standing, geknepen
- 6b. één halsfragment met lintoor
- 6c. fragmenten van twee verschillende kannen
7. kan
8. Siegburg



1. ZIEE objectnr.: 2942d, Stadhuismuseum Zierikzee, schenking 1991, gevonden bij kabelwerkzaamheden in tuin Noordhavenpoort 2, Zierikzee
2. s1-kan-..
3. 1350-1450
- 4a.
- 4b. wandfragment kan, verder niet determineerbaar
- 5a. steengoed zonder glazuur
- 5b.
- 5c.
- 5d.
- 6a.
- 6b.
- 6c. wandfragment
7. kan
8. Siegburg



1. ZIEE objectnr.: 4183, Stadhuismuseum Zierikzee, schenking 2003, vindplaats Westenschouwen/Zierikzee
2. s1-kan-..
3. 1350-1450
- 4a.
- 4b. wand-bodemfragment, verder niet determineerbaar
- 5a. steengoed zonder glazuur
- 5b.
- 5c.
- 5d.
- 6a. standing, geknepen
- 6b.
- 6c. fragment, deel van bodem en wand
7. kan
8. Siegburg



1. ZIEE objectnr.: 1174, Stadhuismuseum Zierikzee, schenking 1932, gevonden bij aanleg riool op 2.50 m diepte bij verpleeghuis in Hoge Molenstraat, Zierikzee, onder oude bestrating. Nr. 28 op kaart.
2. s1-tre-1
3. 1375-1425
- 4a. 7.3/./6.8
- 4b. trechterbeker met klein lichaam, conische trechter met groef op aanzet hals
- 5a. steengoed
- 5b.
- 5c. vier appliqués met rozetten
- 5d.
- 6a. standing, geknepen
- 6b. zonder oor
- 6c. niet compleet, deel hals afgebroken
7. trechterbeker
8. Siegburg



1. ZIEE objectnr.: 2700, Stadhuismuseum Zierikzee, aankoop 1932, opgegraven op 2.00 m diepte op het erf van Saman aan de Varremarkt, Zierikzee
2. s1-tre-1
3. 1375-1425
- 4a. 6.2/./6.0
- 4b. trechterbeker met klein lichaam, conische trechter met groef op aanzet hals
- 5a. steengoed
- 5b. drie appliqués met rozetten
- 5c.
- 5d.
- 6a. standring, geknepen
- 6b. zonder oor
- 6c. niet compleet, deel hals afgebroken
7. trechterbeker
8. Siegburg



1. ZIEE objectnr.: 0098a, Stadhuismuseum Zierikzee, aankoop 1935, gevonden bij uitbreiding begraafplaats aan het Dijkwater, Zierikzee
2. s2-bek-3
3. 1550-1600
- 4a. 7.3/9.7/7.3
- 4b. conische beker met horizontale banden onderlangs rand en onderlangs wand
- 5a. steengoed
- 5b. zoutglazuur
- 5c. enkele ringen onder de hals
- 5d. van smal naar breed uitlopend model
- 6a. standvlak
- 6b. lintoor, verticaal
- 6c. compleet, glazuur beschadigd, scheurtjes in rand
7. beker
8. Raeren



1. ZIEE objectnr.: 0098b, Stadhuismuseum Zierikzee, aankoop 1935, gevonden bij uitbreiding begraafplaats aan het Dijkwater, Zierikzee
2. s2-bek-4
3. 1550-1600
- 4a. 8.0/9.5/6.7
- 4b. beker met licht toelopende rechte wand, ribbel halverwege
- 5a. steengoed
- 5b. zoutglazuur
- 5c. ingekraste ringen in buikknik
- 5d.
- 6a. standvlak
- 6b. lintoor, verticaal
- 6c. compleet
7. beker
8. Raeren



1. ZIEE objectnr.: 2593, Stadhuismuseum Zierikzee, geen gegevens bekend
2. s2-fle-1
3. 1850-1900
- 4a. 4.2/7.9/4.2
- 4b. cilindrische fles met knik wand-schouder, convexe schouder/hals, ronde verdikte lip
- 5a. steengoed
- 5b. ijzerengobe met zoutglazuur
- 5c.
- 5d. bevatte stremsel voor kaasmakerij
- 6a. standvlak
- 6b.
- 6c. compleet
7. fles (zalfpot)
8. Engeland, Daulton-Lambeth Londen



1. ZIEE objectnr.: 3411, Stadhuismuseum Zierikzee, schenking 1996, afkomstig uit de Oosterschelde van de bark "De stad Zierikzee", gebouwd 1838 op de Stads- en Commercieerf te Zierikzee
2. s2-fle-4
3. 1850-1900
- 4a.
- 4b. cilindrische fles met afgeronde schouder, korte cilindrische nek met verdikte lip
- 5a. steengoed
- 5b. zoutglazuur met ijzerengobe
- 5c.
- 5d. oormerk: L 15
- 6a.
- 6b. worstoor, verticaal
- 6c. hals/wandfragment
7. (mineraal- of bitterwater)fles
8. Duitsland, Westerwald



1. ZIEE objectnr.: 5110, Stadhuismuseum Zierikzee, schenking 2008, uit Zierikzee, verder geen gegevens bekend
2. s2-fle-4
3. 1850-1900
- 4a. 7.0/./7.0
- 4b. cilindrische fles met afgeronde schouder
- 5a. steengoed met oppervlaktebehandeling
- 5b. ijzerengobe met zoutglazuur, gedeeltelijk pantermotief
- 5c.
- 5d. merk in cirkel: ½ KAN (letter N in spiegelbeeld)
- 6a. standvlak
- 6b. worstoor, verticaal
- 6c. bijna compleet, hals ontbreekt
7. (mineraal- of bitterwater)fles
8. Duitsland, Westerwald



1. ZIEE objectnr.: 5111, Stadhuismuseum Zierikzee, schenking 2008, uit Zierikzee, verder niets bekend
2. s2-fle-4
3. 1800-1900
- 4a. 19.0/./6.5
- 4b. cilindrische fles met afgeronde schouder
- 5a. steengoed
- 5b. ijzerengobe met zoutglazuur
- 5c.
- 5d.
- 6a. standvlak, iets hol
- 6b.
- 6c. bijna compleet, hals en oor ontbreken
7. (mineraal- of bitterwater)fles
8. Duitsland, Westerwald



1. ZIEE objectnr.: 2720a, Stadhuismuseum Zierikzee, geen gegevens bekend
2. s2-fle-15
3. 1850-1900
- 4a. 8.0/19.2/8.0
- 4b. gedeeltelijk vierkante fles, model vanaf bodem: rond-vierkant-rond, groeven onder verdikte lip
- 5a. steengoed
- 5b. zoutglazuur met ijzerengobe, lelijke vlekken
- 5c.
- 5d. merk: PULLNAER BITTER WASSER GEREINDE PULLNA
- 6a. standvlak
- 6b.
- 6c. compleet, scheef exemplaar, beschadigingen op wand
7. (mineraal- of bitterwater)fles
8. Duitsland, Pulnaer



1. ZIEE objectnr.: 2720b, Stadhuismuseum Zierikzee, geen gegevens bekend
2. s2-fle-15
3. 1850-1900
- 4a. 8.1/18.2/8.2
- 4b. gedeeltelijk vierkante fles, model vanaf bodem: rond-vierkant-rond, groeven onder verdikte lip
- 5a. steengoed
- 5b. zoutglazuur met ijzerengobe
- 5c.
- 5d. merk: PULLNAER BITTER WASSER GEREINDE PULLNA
- 6a. standvlak
- 6b.
- 6c. compleet, kleine beschadigingen op wand
7. (mineraal- of bitterwater) fles
8. Duitsland, Pulnaer



1. ZIEE objectnr.: 2709, Stadhuismuseum Zierikzee, gevonden D.L. Hockesweg, Dreischor, verder geen gegevens bekend
2. s2-ink-1
3. 1750-1800
- 4a. 4.7/5.0/4.6
- 4b. cilindrische inktpot met conische schouder, afgeronde halsopening
- 5a. steengoed
- 5b. zoutglazuur met engobe, gesinterd met blos
- 5c.
- 5d.
- 6a. standvlak, iets hol
- 6b.
- 6c. compleet, beschadiging in glazuur
7. inktpotje
8. Duitsland, Rijn/Moezelgebied



1. ZIEE objectnr.: 1188, Stadhuismuseum Zierikzee, bruikleen 1938, gevonden in Haamstede
2. s2-kan-1
3. 1350-1450
- 4a. 16.5/30.5/13.0
- 4b. slanke hoge kan zonder ribben, spitse lip
- 5a. steengoed
- 5b. zoutglazuur met ijzerengobe
- 5c.
- 5d. draairingen
- 6a. standring, geknepen
- 6b. lintoor, verticaal
- 6c. archeologisch compleet, groot deel hals ontbreekt, deuk onder oor
7. kan
8. Langerwehe



1. ZIEE objectnr.: 2790a, Stadhuismuseum Zierikzee, verder geen gegevens bekend
2. s2-kan-9
3. 1475-1525
- 4a. 8.3/10.7/7.0
- 4b. bolle drinkkan met hoge schouder en cilindrische hals, rib op halsanzet
- 5a. steengoed
- 5b. zoutglazuur
- 5c.
- 5d.
- 6a. standring, geknepen
- 6b.
- 6c. archeologisch compleet, voet en rand beschadigd, oor afgebroken
7. kan
8. Raeren/Aken



1. ZIEE objectnr.: 2790b, Stadhuismuseum Zierikzee, verder geen gegevens bekend
2. s2-kan-9
3. 1500-1550
- 4a. 10.3/14.5/8.5
- 4b. bolle drinkkan met hoge schouder en cilindrische hals, ribben op halsanzet, groef op buik
- 5a. steengoed
- 5b. zoutglazuur
- 5c.
- 5d.
- 6a. standring, geknepen
- 6b. lintoor, verticaal
- 6c. archeologisch compleet, voet iets scheef en beschadigd, groot deel van hals ontbreekt
7. kan
8. Raeren



1. ZIEE objectnr.: 5473, Stadhuismuseum Zierikzee, schenking, strandvondst Westenschouwen
2. s2-kan-9
3. 1300-1400
- 4a. 9.9/13.2/9.0
- 4b. bolle drinkkan met hoge schouder en cilindrische hals, rib op halsanzet
- 5a. steengoed
- 5b. zoutglazuur met ijzerengobe
- 5c.
- 5d.
- 6a. standring, geknepen
- 6b. verticaal lintoor
- 6c. compleet, hals en voet gerestaureerd
7. kan
8. Raeren/Aken



1. ZIEE objectnr.: 5474, Stadhuismuseum Zierikzee, schenking, Westenschouwen oppervlaktevondst strand
2. s2-kan-9
3. 1500-1550
- 4a. 10.2/13.2/8.6
- 4b. bolle drinkkan met hoge schouder en cilindrische hals, ribben op halsanzet, groef op buik
- 5a. steengoed
- 5b. zoutglazuur met ijzerengobe
- 5c. bruin, deels pantermotief
- 5d.
- 6a. standring, golvend
- 6b. verticaal lintoor
- 6c. compleet, hals misvormd, wel gerestaureerd
7. kan
8. Raeren



1. ZIEE objectnr.: 0023, Stadhuismuseum Zierikzee, schenking 1911, gevonden bij het graven voor een regenbak op 1.00 m diepte, achter Melkmarkt B353/352, Zierikzee (achter Stadhuis). Nr. 11 op kaart.
2. s2-kan-10
3. 1450-1525
- 4a. 15.8/20.5/10.4
- 4b. bolle kan met schouder overgaand in hals, kraagrand
- 5a. steengoed
- 5b. zoutglazuur met bos
- 5c.
- 5d.
- 6a. standring, opgeknepen
- 6b. lintoor, verticaal
- 6c. compleet, halsopening bijna ovaal, standring gescheurd en wijkt wat af van de kan
7. kan
8. Langerwehe



1. ZIEE objectnr.: 1215, Stadhuismuseum Zierikzee, in 1929 reeds in de collectie
2. s2-kan-14
3. 1550-1650
- 4a. 6.5/./4.0
- 4b. klein bol kannetje met schouder overgaand in hals, kraagrand
- 5a. steengoed
- 5b. zoutglazuur met ijzerengobe
- 5c.
- 5d.
- 6a. standvlak
- 6b.
- 6c. niet compleet, hals beschadigd en oor afgebroken
7. kan
8. Raeren



1. ZIEE objectnr.: 1668, Stadhuismuseum Zierikzee, gevonden 1939 bij bouw postkantoor in de Poststraat, Zierikzee. Nr. 59 op kaart
2. s2-kan-14
3. 1550-1650
- 4a. 6.0/8.0/4.3
- 4b. klein bol kannetje met schouder overgaand in hals, kraagrand
- 5a. steengoed
- 5b. zoutglazuur met ijzerengobe
- 5c. draairingen
- 5d.
- 6a. standvlak
- 6b. lintoor, verticaal
- 6c. compleet, iets scheef model
7. kannetje, olie
8. Raeren



1. ZIEE objectnr.: 4023, Stadhuismuseum Zierikzee, geen gegevens bekend
2. s2-kan-19
3. 1400-1500
- 4a.
- 4b. fragment kan met afgeronde buikknik en iets toelopende hals met rib op halsaanzet
- 5a. steengoed
- 5b. zoutglazuur met engobe
- 5c.
- 5d.
- 6a.
- 6b. lintoor
- 6c. hals/wandfragment
7. kan
8. Frechen



1. ZIEE objectnr.: 4856, Stadhuismuseum Zierikzee, overdracht 1997, uit Brouwershaven bij herindeling gemeente, verder geen gegevens bekend
2. s2-kan-19
3. 1550-1600
- 4a. 17.0/22.0/10.0
- 4b. bolle kan met afgeronde buikknik en iets toelopende hals met rib op halsaanzet en groef onderlangs rand
- 5a. steengoed
- 5b. zoutglazuur met ijzerengobe
- 5c. medaillons met mannenportretten, acanthusbladeren, band op buik met krulwerk
- 5d.
- 6a. standvoet
- 6b.
- 6c. archeologisch compleet, deel hals en oor afgebroken
7. kan
8. Keulen of Frechen



1. ZIEE objectnr.: 0015, Stadhuismuseum Zierikzee, bruikleen 1910
2. s2-kan-32
3. 1600-1700
- 4a. 11.3/16.0/6.5
- 4b. bolle kan met schouder overgaand in hoge hals met geribbelde kraagrand, (iets slanker dan s2-kan-21)
- 5a. steengoed
- 5b. zoutglazuur met ijzerengobe in pantermotief
- 5c. appliqué baardman met woeste uitdrukking op hals
- 5d. bovenop oor een klein gaatje voor bevestiging deksel
- 6a. standvlak
- 6b. lintoor, verticaal
- 6c. compleet
7. kan
8. Frechen.



1. ZIEE objectnr.: 0017, Stadhuismuseum Zierikzee, bruikleen 1910
2. s2-kan-32
3. 1675-1725
- 4a. 8.1/13.2/5.0
- 4b. bolle kan met schouder overgaand in hoge hals met geribbelde kraagrand, (iets slanker dan s2-kan-21)
- 5a. steengoed
- 5b. zoutglazuur met ijzerengobe in pantermotief
- 5c.
- 5d.
- 6a. standvlak
- 6b. worstoor, verticaal
- 6c. compleet, beschadigingen aan voet en op buik mogelijk van appliqués
7. kan
8. Frechen/Raeren



1. ZIEE objectnr.: 0032, Stadhuismuseum Zierikzee, schenking 1930
2. s2-kan-32
3. 1675-1850
- 4a. 40.0/24.0/12.0
- 4b. bolle kan met schouder overgaand in hoge hals met geribbelde kraagrand
- 5a. steengoed
- 5b. zoutglazuur met ijzerengobe
- 5c. appliqué met kleine baardman met weinig reliëf (bekend uit laatste ontwikkelingsfase)
- 5d. onder de baardman ingekraste inhoudsmaat: 3
- 6a. standvlak
- 6b. lintoor met groeven, verticaal
- 6c. compleet
7. kan
8. Frechen



1. ZIEE objectnr.: 0048, Stadhuismuseum Zierikzee, schenking 1932
2. s2-kan-32
3. 1700-1725
- 4a. 16.5/26.3/8.8
- 4b. bolle kan met schouder overgaand in hoge hals met geribbelde kraagrand
- 5a. steengoed
- 5b. zoutglazuur met ijzerengobe in pantermotief
- 5c. gestempelde baardman op hals, medaillon met dwars geplaatst wapen op buik
- 5d.
- 6a. standvlak
- 6b. lintoor met groef, verticaal
- 6c. compleet, scheur in de lengte
7. kan
8. Frechen



1. ZIEE objectnr.: 0110, Stadhuismuseum Zierikzee, aankoop 1938, uit Brouwershaven, bevatte enkele munten volgens de verkoper
2. s2-kan-32
3. 1800-1900
- 4a. 11.5/16.0/7.0
- 4b. bolle kan met schouder overgaand in hoge hals met geribde kraagrand
- 5a. steengoed
- 5b. zoutglazuur met engobe
- 5c.
- 5d.
- 6a. standvlak
- 6b. worstoor, verticaal
- 6c. compleet, buik is scheef
7. kan
8. Frechen



1. ZIEE objectnr.: 0131, Stadhuismuseum Zierikzee, aankoop 1940
2. s2-kan-32
3. 1675-1850
- 4a. 44.0/26.5/13.3
- 4b. bolle kan met schouder overgaand in hals met geribde kraagrand
- 5a. steengoed
- 5b. zoutglazuur met ijzerengobe in pantermotief
- 5c. appliqué met baardman op hals/schouder met weinig reliëf (laatste ontwikkelingsfase)
- 5d. onder baardman inhoudsmaat: 4
- 6a. standvlak
- 6b. lintoor met groeven, verticaal
- 6c. compleet
7. kan
8. Frechen



1. ZIEE objectnr.: 0134, Stadhuismuseum Zierikzee, schenking 1941
2. s2-kan-32
3. 1675-1850
- 4a. 17.0/28.5/10.5
- 4b. bolle kan met schouder overgaand in hals met geribbelde kraagrand
- 5a. steengoed
- 5b. zoutglazuur met ijzerengobe in pantermotief, glazuur uitgelopen vanaf hals
- 5c.
- 5d.
- 6a. standvlak
- 6b. lintoor, verticaal
- 6c. compleet
7. kan
8. Frechen

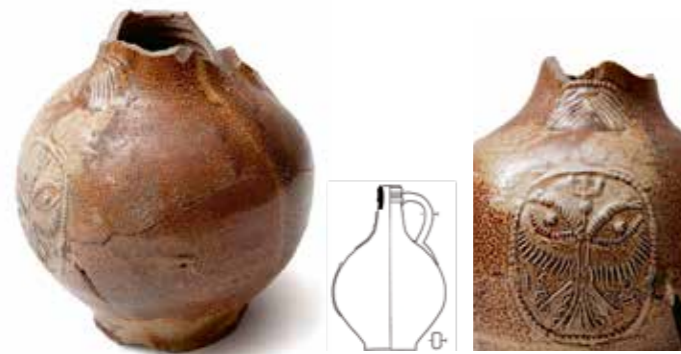

1. ZIEE objectnr.: 1183, Stadhuismuseum Zierikzee, schenking 1936, geen gegevens bekend
2. s2-kan-32
3. 1650-1700 (1639 op medaillon)
- 4a. 15.0/./ 8.6
- 4b. bolle kan met schouder overgaand in hals
- 5a. steengoed
- 5b. zoutglazuur met ijzerengobe in pantermotief
- 5c. baardman en medaillon met een tweekoppige adelaar 1639
- 5d. jaartal 1639
- 6a. standvlak
- 6b. ooraanzet
- 6c. niet compleet, hals en oor ontbreken, gat in buik
7. kan
8. Frechen



1. ZIEE objectnr.: 1672, Stadhuismuseum Zierikzee, geen gegevens bekend
2. s2-kan-32
3. 1700-1800
- 4a. 17.5/28.0/9.0
- 4b. bolle kan met schouder overgaand in hals met geribbelde kraagrand
- 5a. steengoed, licht baksel
- 5b. zoutglazuur met engobe
- 5c.
- 6a. standvlak
- 6b. worstoor, verticaal
- 6c. compleet
7. kan
8. mogelijk Frechen



1. ZIEE objectnr.: 2943, Stadhuismuseum Zierikzee, vondst 1990, gevonden bij baggerwerkzaamheden in de Nieuwe Haven, Zierikzee
2. s2-kan-32
3. 1700-1850
- 4a. 17.0/./9.5
- 4b. bolle kan met schouder overgaand in hals
- 5a. steengoed
- 5b. zoutglazuur met engobe
- 5c. duimindruk onder ooraanzet
- 5d.
- 6a. standvlak
- 6b.
- 6c. niet compleet, oor en halsrand afgebroken
7. kan
8. Frechen



1. ZIEE objectnr.: 4232, Stadhuismuseum Zierikzee, overdracht 1997 uit voormalige gemeente Brouwershaven
2. s2-kan-32
3. 1675-1850
- 4a. 17.5/42.0/12.0
- 4b. bolle kan met schouder overgaand in hals met geribbelde kraagrand
- 5a. steengoed
- 5b. zoutglazuur met ijzerengobe
- 5c. appliqué met baardman, weinig reliëf (laatste ontwikkelingsfase)
- 5d. onder baardman inhoudsmaat: 3
- 6a. standvlak
- 6b. worstoor, verticaal
- 6c. compleet
7. kan
8. Frechen



1. ZIEE objectnr.: 4234, Stadhuismuseum Zierikzee, overdracht 1997 uit voormalige gemeente Brouwershaven
2. s2-kan-32
3. 1675-1850
- 4a. 25.3/43.5/12.5
- 4b. bolle kan met schouder overgaand in hals met geribde kraagrand
- 5a. steengoed
- 5b. zoutglazuur met ijzerengobe
- 5c.
- 5d. onder hals scherp ingedrukte inhoudsmaat: 4
- 6a. standvlak
- 6b. lintoor, verticaal
- 6c. compleet
7. kan
8. Frechen



1. ZIEE objectnr.: 1192, Stadhuismuseum Zierikzee, aankoop 1939, gevonden in het overdekt riool naast de kelder op 2.00 m diepte bij sloop en herbouw van huis De Mossel met oostelijk pand Oude Haven NZ A352, Zierikzee. Nr. 58 op kaart.
2. s2-kan-34
3. 1500-1550
- 4a. 32.3/22.2/13.6
- 4b. bolle kan met afgeronde buikknik, schouder overgaand in hals, ribbels op schouder en hals, kraagrand
- 5a. steengoed
- 5b. zoutglazuur met bruine engobe
- 5c.
- 5d.
- 6a. standring, geknepen
- 6b. lintoor, verticaal
- 6c. compleet, in buik ontbreken fragmenten
7. kan
8. Siegburg



1. ZIEE objectnr.: 2791, Stadhuismuseum Zierikzee
2. s2-kan-34
3. 1450-1550
- 4a. 15.0/24.0/11.5
- 4b. bolle kan met afgeronde buikknik, schouder overgaand in hals, ribbels op schouder en hals steengoed
- 5a. zoutglazuur met ijzerengobe
- 5c. opvallende dikke ribbels op hals en schouder
- 5d.
- 6a. standring, geknepen
- 6b. lintoor, verticaal
- 6c. deel hals en voet afgebroken
7. kan
8. Raeren, mogelijk Aken



1. ZIEE objectnr.: 0839, Stadhuismuseum Zierikzee, in 1961 opgevist uit de Roompot, in 1962 geruild voor een zogenaamde "taveernekan"
2. s2-kan-39
3. 1550-1575
- 4a. 16.8/18.5/11.5
- 4b. rondbuikige kan met cilindrische hals en hoge kraagrand en ribbel op halsaanzet
- 5a. steengoed
- 5b. ijzerengobe met zoutglazuur
- 5c. baardman op overgang hals naar buik, acanthusbladeren, medaillons met mannenkoppen, op buik band met schuine strepen en stippen
- 5d.
- 6a. standvlak
- 6b. lintoor, verticaal
- 6c. compleet
7. kan
8. Keulen of Frechen



1. ZIEE objectnr.: 0067, Stadhuismuseum Zierikzee, aankoop 1932, vondst op 2.25 m diepte uit het veen op een erf aan de Varremarkt, Zierikzee
2. s2-kan-45
3. 1500-1550
- 4a. 6.5/7.5/4.5
- 4b. zeer bolle gedrongen kan met wijde hals en kraagrand
- 5a. steengoed
- 5b. zoutglazuur
- 5c.
- 5d.
- 6a. standvlak
- 6b. lintoor, verticaal
- 6c. compleet, oor scheef met breuk, halsopening ovaal
7. kan
8. Raeren



1. ZIEE objectnr.: 4180, Stadhuismuseum Zierikzee, schenking 2003, vindplaats Westenschouwen/Zierikzee
2. s2-kan-53
3. 1600-1700
- 4a. 8.7/./7.0
- 4b. slanke kan met hoge licht uitlopende hals
- 5a. steengoed
- 5b. zoutglazuur met ijzerengobe
- 5c.
- 5d.
- 6a. standring, geknepen
- 6b. lintoor, verticaal
- 6c. fragment met zeepokken, oor, deel hals en buik ontbreken
7. kan
8. Duitsland, Langerwehe



1. ZIEE objectnr.: 0014, Stadhuismuseum Zierikzee, bruikleen 1910, gevonden juli 1876 bij het schoonmaken/uitdiepen welput aan de Fonteine in Zierikzee. Nr. 3 op kaart.
2. s2-kan-54
3. 1350-1400
- 4a. 13.4/20.3/10.0
- 4b. bolle kan met hoge schouder, schouder overgaand in hals met kraagrand
- 5a. steengoed
- 5b. zoutglazuur, engobe
- 5c. rib op hals en buik
- 5d.
- 6a. standring, aangeknepen
- 6b. lintoor, verticaal
- 6c. compleet, wand en standring wat beschadigd
7. kan
8. Langerwehe/Siegburg

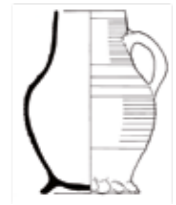

1. ZIEE objectnr.: 5392, Stadhuismuseum Zierikzee schenking, oppervlaktevondst strand Westenschouwen
2. s2-kan-54
3. 1300-1350
- 4a. 14.7/21.5/10.5
- 4b. bolle kan met hoge schouder, schouder overgaand in hals met rechte rand
- 5a. steengoed
- 5b. zoutglazuur
- 5c. ribben op hals en buik
- 5d.
- 6a. standring, geknepen
- 6b. lintoor, verticaal
- 6c. archeologisch compleet, hals beschadigd
7. kan
8. Duitsland, Rijnland



1. ZIEE objectnr.: 2736a, Stadhuismuseum Zierikzee, vondst 1989, gevonden tijdens bestratingswerkzaamheden aan het Bolwerk (de Batterij), Zierikzee
2. s2-kan-55
3. 1550-1625
- 4a. kan met kogelronde buik en cilindrische hals met bundels ribbels of applique, uiteenlopende decoraties, soms tweedeling van de buik
- 4b. fragment kan met kogelronde buik en cilindrische hals met appliqués, uiteenlopende decoraties
- 5a. steengoed
- 5b. zoutglazuur met ijzerengobe
- 5c. stempelwerk op schouder, medaillons in een fries op de hals met leeuwenmaskers
- 5d.
- 6a.
- 6b. lintoor, verticaal
- 6c. niet compleet, fragmenten
7. kan
8. Raeren

1. ZIEE objectnr.: 2968, Stadhuismuseum Zierikzee, schenking 1991, uit tuin Minderbroederstraat 45, Zierikzee
2. s2-kan-55
3. 1550-1625
- 4a. 13.5/./8.0
- 4b. kan met kogelronde buik en cilindrische hals, uiteenlopende decoraties, soms tweedeling van de buik
- 5a. steengoed
- 5b. zoutglazuur, engobe
- 5c. velden met geprofileerde banden, op schouder: wafeldecor en bloem in pot
- 5d.
- 6a. standvoet
- 6b. verticaal lintoor
- 6c. niet compleet, gelijkmd, hals en deel van oor ontbreken
7. kan
8. Raeren

1. ZIEE objectnr.: 1201, Stadhuismuseum Zierikzee, schenking 1939/40, vondst uit welputten terrein "Ons Huis" bij afbraak schuur en bouw pension/rusthuis aan 't Vrije, Zierikzee. Nr. 60 op kaart
2. s2-kan-56
3. 1325-1375
- 4a. 13.8/22.7/9.8
- 4b. bolle kan met knik op schouderaanzet, hoge hals met ribbel, rechte rand
- 5a. steengoed
- 5b. zoutglazuur met ijzerengobe
- 5c.
- 5d.
- 6a. standring, geknepen
- 6b. lintoor, verticaal
- 6c. archeologisch compleet, kleine beschadiging aan voet, deel van hals uitgebroken
7. kan
8. Langerwehe

1. ZIEE objectnr.: 1663, Stadhuismuseum Zierikzee, geen gegevens bekend
2. s2-kan-57
3. 1840-1860
- 4a. 34.6/21.5/11.0
- 4b. bolle kan met hoge schouder en nauwe hals, groeven in hals
- 5a. steengoed
- 5b. zoutglazuur
- 5c. baluster, ringen om hals, gestileerde bloemtak in blauw
- 5d.
- 6a. standvlak
- 6b. lintoor, verticaal
- 6c. compleet, kleine beschadiging in glazuur op buik
7. kan
8. Duitsland, Westerwald



1. ZIEE objectnr.: 0021, Stadhuismuseum Zierikzee, schenking 1911, vondst 1905 bij graafwerkzaamheden op 2.50 m diepte aan de Grachtweg, Zierikzee, voor fundament bouw gasketel voor de gasfabriek. Nr. 10 op kaart
2. s2-kan-58
3. 1550-1600
- 4a. 10.8/14.8/5.7
- 4b. zeer bolle kan met afgeronde buikknik, schouder overgaand in hoge hals met kraagrand
- 5a. steengoed
- 5b. zoutglazuur met ijzerengobe in pantermotief
- 5c.
- 5d.
- 6a. standvoet
- 6b. lintoor, verticaal
- 6c. compleet, enkele deukjes, kleine beschadiging aan hals en voet
7. kan
8. Frechen/Keulen



1. ZIEE objectnr.: 1176, Stadhuismuseum Zierikzee, schenking 1933, in 1932 opgevist bij de Roggeplaat tegenover Flauwers
2. s2-kan-58
3. 1500-1575
- 4a. 9.5/14.5/6.8
- 4b. zeer bolle kan met afgeronde buikknik, schouder overgaand in hoge hals met kraagrand
- 5a. steengoed
- 5b. zoutglazuur met engobe
- 5c. baardman op overgang hals en buik, acanthusbladeren, medaillons met vrouwenportretten, tekstband op buik met 2x: VAN GOD VILT SO: IST MIJ ZEIL: (Wanneer God het wil, is het mijn tijd)
- 5d.
- 6a. standvoet
- 6b. lintoor, afgebroken
- 6c. archeologisch compleet, deel hals en oor afgebroken, kleine beschadiging op buik en voet
7. kan
8. Keulen



1. ZIEE objectnr.: 2701, Stadhuismuseum Zierikzee, vondst 1939, uit welpotten op terrein "Ons Huis" bij afbraak schuur en bouw rusthuis aan 't Vrije, Zierikzee. Nr. 60 op kaart
2. s2-kan-71?
3. 1500-1550
- 4a. 7.0/./5.4
- 4b. kleine gedrongen kan met wijde licht taps lopende hals
- 5a. steengoed
- 5b. zoutglazuur met ijzerengobe
- 5c.
- 5d.
- 6a. standvlak
- 6b. lintoor, afgebroken
- 6c. niet compleet, hals en oor afgebroken
7. kan
8. Keulen/Frechen



1. ZIEE objectnr.: 0016, Stadhuismuseum Zierikzee, bruikleen 1910
2. s2-kan-84
3. 1575-1600
- 4a. 10.2/17.4/7.1
- 4b. bolle kan, schouder overgaand in hoge cilindrische hals met ribbels
- 5a. steengoed
- 5b. zoutglazuur met ijzerengobe in pantermotief op buik drie wapens in medaillons met onleesbare tekst, scherpe draairingen met spatel aangebracht op hals
- 5d.
- 6a. standvoet
- 6b. lintoor, afgebroken
- 6c. compleet, hals en voet iets beschadigd
7. kan
8. Raeren



1. ZIEE objectnr.: 1211, Stadhuismuseum Zierikzee, aankoop 1940, gevonden in 1939 op 2.00 m diepte in het overdekt riool naast de kelder bij sloop en herbouw van huis De Mossel met oostelijk pand Oude Haven NZ A352, Zierikzee. Nr. 58 op kaart
2. s2-kan-89
3. 1550-1575
- 4a. 10.0/15.5/7.0
- 4b. bolle kan met slanke hals en kraagrand, ribbel op schouder
- 5a. steengoed
- 5b. zoutglazuur met ijzerengobe
- 5c.
- 5d.
- 6a. standvoet
- 6b. lintoor, verticaal
- 6c. compleet, beschadigd aan voet en buik
7. kan
8. Raeren



1. ZIEE objectnr.: 2702, Stadhuismuseum Zierikzee, gevonden in een dam aan het Eerste Weegje
2. s2-kan-89
3. 1550-1575
- 4a. 10.0/15.5/6.0
- 4b. klein bol oliekannetje op voet, smalle hals, kraagrand
- 5a. steengoed
- 5b. zoutglazuur met ijzerengobe in pantermotief
- 5c.
- 5d.
- 6a. standvoet
- 6b. lintoor, verticaal
- 6c. compleet, voet iets beschadigd
7. kan
8. Raeren



1. ZIEE objectnr.: 2448c, Stadhuismuseum Zierikzee, opgegraven 1987 aan de Grachtweg bij Leprozenhuis, Zierikzee
2. s2-kan-..
3. 1600-1650
- 4a.
- 4b. uit verzamelvondst: fragment steengoedkan, zie pijl
- 5a. steengoed
- 5b. zoutglazuur, kobaltblauw
- 5c. appliqués met crucifix, engelenkopjes en rozetjes
- 5d.
- 6c. wandfragment
7. kan
8. Duitsland (Westerwald)



1. ZIEE objectnr.: 2448d, Stadhuismuseum Zierikzee, opgegraven 1987 Leprozenhuis aan de Grachtweg, Zierikzee
2. s2-kan-..
3. 1300-1400
- 4a.
- 4b. uit verzamelvondst: fragment kan, appliqué met kopje
- 5a. steengoed
- 5b. geen
- 5c. appliqué, hoofd met haarwring en deel banderol
- 5d.
- 6a.
- 6b.
- 6c. wandfragment
7. kan
- 8.



1. ZIEE objectnr.: 2448k, Stadhuismuseum Zierikzee, opgegraven 1987 Leprozenhuis aan Grachtweg, Zierikzee
2. s2-kan-..
- 3.
- 4a. 1550-1650
- 4b. uit verzamelvondst: twee fragmenten van dezelfde kan met kleine appliqués
- 5a. steengoed
- 5b. zoutglazuur met ijzerengobe
- 5c. gestempelde bloemmotieven
- 5d.
- 6a.
- 6b.
- 6c. wandfragmenten
7. kan
8. Raeren



1. ZIEE objectnr.: 2762g, Stadhuismuseum Zierikzee, gevonden in 1976 tijdens verbouwing pand naast het stadhuis in de Meelstraat, Zierikzee
2. s2-kan-..
3. 1400-1500
- 4a. .././12.5
- 4b. fragment van grote kan
- 5a. steengoed
- 5b. zoutglazuur met engobe
- 5c.
- 5d.
- 6a. standring, geknepen
- 6b.
- 6c. bodemfragment
7. kan
8. Langerwehe



1. ZIEE objectnr.: 2942c, Stadhuismuseum Zierikzee, schenking 1991, gevonden bij kabelwerkzaamheden in tuin van Noordhavenpoort 2, Zierikzee
2. s2-kan-..
3. 1350-1450
- 4a.
- 4b. fragment grote kan
- 5a. steengoed
- 5b. zoutglazuur met ijzerengobe
- 5c.
- 5d.
- 6a. standring, geknepen
- 6b.
- 6c. bodemfragment
7. kan
8. Langerwehe



1. ZIEE objectnr.: 4044, Stadhuismuseum Zierikzee, vondst 1996, strand Westenschouwen, WS2
2. s2-kan..
3. 1450-1500
- 4a.
- 4b. fragment van smalle kan
- 5a. steengoed
- 5b. zoutglazuur met engobe
- 5c.
- 5d.
- 6a. standring, geknepen
- 6b.
- 6c. bodemfragment
7. kan
8. Siegburg



1. ZIEE objectnr.: 4046, Stadhuismuseum Zierikzee, vondst 1996, strand Westenschouwen, WS15
2. s2-kan-..
3. 1400-1500
- 4a.
- 4b. fragment grote kan
- 5a. steengoed
- 5b. zoutglazuur met ijzerengobe
- 5c.
- 5d.
- 6a. standring, geknepen
- 6c. bodemfragment
7. kan
8. Siegburg



1. ZIEE objectnr.: 4729c, Stadhuismuseum Zierikzee, overdracht 1997 uit Brouwershaven bij herindeling gemeente, verder geen gegevens bekend
2. s2-kan-..
3. 1300-1450
- 4a.
- 4b. fragment grote kan
- 5a. steengoed
- 5b. zoutglazuur
- 5c.
- 5d.
- 6a. dubbele standring, geknepen
- 6b.
- 6c. bodemfragment
7. kan
8. Duitsland



1. ZIEE objectnr.: 2942b, Stadhuismuseum Zierikzee, schenking 1991, gevonden bij kabelwerkzaamheden in tuin Noordhavenpoort 2, Zierikzee
2. s2-kni-..
3. 1800-1950
- 4a. 2.9 Ø
- 4b. middelgrote knikker
- 5a. steengoed
- 5b. zoutglazuur
- 5c.
- 5d.
- 6a.
- 6c. beschadigd
7. knikker/bolleket
8. regionaal



1. ZIEE objectnr.: 0051a-c, Stadhuismuseum Zierikzee, schenking 1932 en 1937, gevonden op 2.00 m diepte bij het leggen van rioolbuizen aan de Schuithaven, Zierikzee. Nr. 31 op kaart
2. s2-kru-2
3. 1450/75-1550
- 4a. 4,2/5.0/2.9 en 4.2/5.0/2.9 en 4.2/6.9/3.2
- 4b. drie kleine kruikjes met afgeronde buikknik en kraagrand
- 5a. steengoed
- 5b. ijzerengobe met zoutglazuur in pantermotief
- 5c.
- 5d. mogelijk voor wijwater, ook wel spinkruikjes genoemd
- 6a. standvlak
- 6b. verticale oren met doorboord gat
- 6c. compleet, randen en voeten iets beschadigd
7. kruikjes
8. Raeren of Aachen



1. ZIEE objectnr.: 2707, Stadhuismuseum Zierikzee
2. s2-kru-2
3. 1450-1500
- 4a. 4.8/8.0/4.0
- 4b. klein kruikje met afgeronde buikknik en kraagrand
- 5a. steengoed
- 5b. zoutglazuur met ijzerengobe
- 5c.
- 5d. mogelijk voor wijwater, ook wel spinkruikje genoemd
- 6a. standvlak
- 6b. twee verticale haakvormige oren met doorboord gat
- 6c. compleet, rand, buik en voet beschadigd, iets scheef model
7. kruikje
8. Raeren

1. ZIEE objectnr.: 4184, Stadhuismuseum Zierikzee, schenking 2004, vindplaats Westenschouwen/Zierikzee
2. s2-kru-2
3. 1450-1500
- 4a. 5.2/7.0/4.3
- 4b. klein kruikje met afgeronde buikknik en kraagrand
- 5a. steengoed
- 5b. zoutglazuur met ijzerengobe
- 5c.
- 5d. mogelijk voor het bewaren van wijwater, ook wel spinkruikje genoemd
- 6a. standvoet
- 6b. verticaal oortje met doorboord gat
- 6c. profiel compleet, deel hals met oor en buik uitgebroken, voet beschadigd
7. kruikje
8. Raeren



1. ZIEE objectnr.: 3007, Stadhuismuseum Zierikzee
2. s2-min-..
3. 1500-1550
- 4a. 2.2/3.7/2.1
- 4b. miniatuur kannetje, naar model s2-kan-34
- 5a. steengoed
- 5b. zoutglazuur
- 5c.
- 5d.
- 6a. standvoet
- 6b. lintoor, verticaal
- 6c. compleet
7. kan, miniatuur
8. mogelijk Duitsland

1. ZIEE objectnr.: 1760, Stadhuismuseum Zierikzee, geen gegevens bekend
2. s2-pot-6
3. 1800-1900
- 4a. 31.0/50.5/21.8
- 4b. hoge, vrijwel cilindrische pot met naar buiten geknikte rand
- 5a. steengoed
- 5b. zoutglazuur met ijzerengobe
- 5c. aantal kronen als inhoudsmaat, twee stempels in cirkel: H † S
- 5d. (gekroonde) standring
- 6a. gestempeld merk onder de rand
- 6b. geprofileerd worstoren, horizontaal, compleet, rand wat beschadigd
7. pot
8. Langerwehe



1. ZIEE objectnr.: 3943, Stadhuismuseum Zierikzee, schenking 2001, voordien gekocht bij een opkoper door een familielid van firma Van Vessem
2. s2-pot-31
3. 1850-1900
- 4a. 17.3/29.5/10.0
- 4b. cilindrische voorraadpot, hoge schouder, afgeplatte ronde rand
- 5a. steengoed
- 5b. zoutglazuur
- 5c. twee ingekraste blauwe cirkels: net boven bodem en op de overgang naar schouder
- 5d. model ook bekend als ansjovispot
- 6a. lensbodem
- 6b.
- 6c. ingekrast ovaal merk in blauwe letters: C.M. VAN VESSEM BRUINISSE NEDERLAND
7. (voorraad)pot
8. Duitsland, Rijnland



1. ZIEE objectnr.: 0006a + b, Stadhuismuseum Zierikzee
2. s2-sne-1
3. 1540-1570
- 4a.
- 4b. fragmenten van verschillende snelle's
- 5a. steengoed
- 5b. zoutglazuur, lichtgrijs
- 5c. 0006a voorstelling: taferelen in vakverdeling met omlijsting
 1. in banderol GERICH TICHEIT, figuur: Vrouwe Justitia, daaronder: Adam en Eva bij de boom
 2. in banderol VLLOFERNVSKOPA, vrouw met hoofd in hand, daaronder een wapen,
- 0006b voorstelling in ruitvorm: twee fragmenten van mogelijk "de drie deugden" namelijk de Hoop, het Geloof en Geduld
- 5d.
- 6a.
- 6b.
- 6c. fragmenten van twee verschillende bekers
7. snelle (drinkkan)
8. Siegburg/Raeren



1. ZIEE objectnr.: 0007, Stadhuismuseum Zierikzee
2. s2-sne-1
3. 1540-1570
- 4a. 9.0/15.5/..
- 4b. fragment van snelle
- 5a. steengoed
- 5b. zoutglazuur, lichtgrijs
- 5c. drie taferelen in vakverdeling met omlijsting, voorstelling:
 1. THOPIVS, engel, dobbelen en drinken aan tafel
 2. tafelgezelschap, bedelaar en hond
 3. drie figuren
- 5d.
- 6a. standvlak
- 6b.
- 6c. niet compleet, beschadigd aan voet, hals/rand, oor ontbreekt
7. snelle (drinkkan)
8. Siegburg/Raeren



1. ZIEE objectnr.: 1676, Stadhuismuseum Zierikzee, verder geen gegevens bekend
2. s2-sne-2
3. 1540-1570
- 4a. 15.7/7.2/15.7, halsopening Ø 5.0
- 4b. snelle geheel voorzien van draairillen
- 5a. steengoed
- 5b. zoutglazuur, kleur bijna wit
- 5c. Bijbelse voorstelling: de gelijkenis van de verloren zoon in drie panelen
- 5d. initialen in linker reliëf: PK is atelier Peter Knütgen in Siegburg, merk in het tinnen deksel: gekroonde roos
- 6a. standvlak
- 6b. lintoor, verticaal
- 6c. compleet
7. snelle (drinkkan) met tinnen deksel
8. Siegburg



1. ZIEE objectnr.: 1195, Stadhuismuseum Zierikzee, aankoop 1939/40, gevonden op 2.75-3.00 m diepte in welputten bij sloop vier panden en bouw van nieuw postkantoor in de Poststraat, Zierikzee. Nr. 59 op kaart.
2. s2-spb-4
3. 1475-1525
- 4a. 10.0/9.0/8.0
- 4b. schepbeker met hoge schouder en omgeslagen ronde rand
- 5a. steengoed
- 5b. zoutglazuur
- 5c.
- 5d.
- 6a. standring, geknepen
- 6b. lintoor, verticaal
- 6c. profiel compleet, deel buik en schouder ontbreken
7. schepbeker
8. Raeren



1. ZIEE objectnr.: 2448e, Stadhuismuseum Zierikzee, opgegraven 1987 aan de Grachtweg bij Leprozenhuis, Zierikzee
2. s2-spi-1
3. 2.1/1.5/..
- 4a. 1500-1550
- 4b. biconische spinsteen met horizontale groeven
- 5a. steengoed
- 5b. zoutglazuur
- 5c.
- 5d. uit verzamelvondst: met doorboord gat \varnothing 7 mm voor houten stokje
- 6a.
- 6b.
- 6c. compleet
7. spinsteen
8. Raeren



1. ZIEE objectnr.: 1210, Stadhuismuseum Zierikzee, schenking 1932, gevonden op 2.00 m diepte bij aanleg riolering kademuur NW Schuithaven, Zierikzee. Nr. 31 op kaart.
2. s2-zal-4
3. 1625-1700
- 4a. 3.7/4.8/3.6
- 4b. cilindrische zalfpot met verdikte rand
- 5a. steengoed
- 5b. zoutglazuur
- 5c.
- 5d.
- 6a. standvlak
- 6b.
- 6c. profiel compleet, rand beschadigd
7. zalfpotje
8. Frechen



1. ZIEE objectnr.: 1171, Stadhuismuseum Zierikzee, schenking 1930, verder geen gegevens bekend
2. s2-zal-5
3. ca 1900
- 4a. 3.2/5.5/2.0
- 4b. bolle zalfpot met uitgebogen rand
- 5a. steengoed
- 5b. zoutglazuur
- 5c.
- 5d. ruw gemaakt met potgruis
- 6a. standvlak
- 6b.
- 6c. compleet
7. zalfpotje
8. Duitsland, Rijnland



1. ZIEE objectnr.: 3413, Stadhuismuseum Zierikzee, schenking 1996, afkomstig uit de Oosterschelde van de bark "De stad Zierikzee". Deze bark werd in 1838 gebouwd op de stads- en commerciewerf te Zierikzee
2. s3-vor-1
3. 1850-1950
- 4a. ca.18.4/9.4/10.8
- 4b. conische pudding- of tulbandvorm met ribbels aan binnenzijde
- 5a. industrieel steengoed, in mal gemaakt
- 5b. zoutglazuur, bruin
- 5c. tulbandvorm in reliëf
- 5d.
- 6a. standring
- 6b.
- 6c. fragment van zijwand/bodem
7. (pudding)vorm
8. mogelijk Engeland



1. ZIEE objectnr.: 0132, Stadhuismuseum Zierikzee, schenking 1940 van de Rijksgebouwendienst, gevonden op 2.75-3.00 m diepte in welputten bij sloop vier panden en bouw nieuw postkantoor in de Poststraat Zierikzee, nr. 59 op kaart
2. s4-kan-2
3. 1300-1325
- 4a. 11.0/14.0/8.2
- 4b. bolle kan met brede cilindrische hals met rechte rand
- 5a. bijna-steengoed
- 5b. gesinterd
- 5c. veel draairingen met kam gemaakt
- 5d.
- 6a. standring, geknepen
- 6b. lintoor, verticaal
- 6c. compleet, kleine beschadiging aan hals en voet
7. kan
8. Duitsland, Siegburg



1. ZIEE objectnr.: 2728, Stadhuismuseum Zierikzee, geen gegevens bekend
2. s4-kan-4
3. 1300-1325
- 4a. 11.7/13.0/8.5
- 4b. bolle kan met rechte rand en ribbel op buikknik
- 5a. bijna-steengoed
- 5b. gesinterd
- 5c. rib op buik
- 5d.
- 6a. standring, geknepen
- 6b. lintoor, verticaal
- 6c. profiel compleet, enkele fragmenten van buik en voet ontbreken
7. kan
8. Siegburg, Duitsland



1. ZIEE objectnr.: 0835, Stadhuismuseum Zierikzee
2. s5-bek-1
3. 1225-1300
- 4a. 9.0/10.0/5.2
- 4b. bolle beker met hoge schouder en korte licht uitstaande rand
- 5a. proto-steengoed
- 5b. grijsbruine blos
- 5c. draairingen, grijze vlek
- 5d.
- 6a. standvoet, geknepen
- 6b.
- 6c. compleet, deukje in wand
7. beker
8. Duitsland Siegburg,



1. ZIEE objectnr.: 0073, Stadhuismuseum Zierikzee, aankoop 1933 in Trier
2. s5-bek-7
3. 1200-1300
- 4a. ..7.5/3.8
- 4b. bolle beker met korte uitstaande rand
- 5a. proto-steengoed
- 5b. ijzerengobe
- 5c. draairingen
- 5d.
- 6a. standvoet
- 6b.
- 6c. compleet maar hals vervormd, misbaksel
7. beker
8. Duitsland, Rijnland



1. ZIEE objectnr.: 0145, Stadhuismuseum Zierikzee, aankoop 1943, gevonden bij bouw transporteur voor de gasfabriek Zierikzee. Nr. 64 op kaart
2. s5-bek-7
3. 1200-1300
- 4a. 8.3/8.5/5.6
- 4b. bolle beker met korte uitstaande rand
- 5a. proto-steengoed
- 5b. geheel met draairingen
- 5c.
- 5d.
- 6a. standring, geknepen
- 6b.
- 6c. compleet, standring beschadigd
7. beker
8. Duitsland, Siegburg



1. ZIEE objectnr.: 0033, Stadhuismuseum Zierikzee, in 1930 gevonden op 2 m diepte bij verbouwing Dam B82/83, Zierikzee. Nr. 24 op kaart
2. s5-bek-8
3. 1250-1350
- 4a. 5.5/11.5/10.5
- 4b. beker met afgeronde buik overgaand in hals met kraagrand
- 5a. proto-steengoed
- 5b. ijzerengobe
- 5c. draairingen op buik
- 5d.
- 6a. standring
- 6b.
- 6c. compleet, kleine beschadiging op wand, hals en voet
7. beker
8. Duitsland, Rijnland



1. ZIEE objectnr.: 1666, Stadhuismuseum Zierikzee, verder geen gegevens bekend
2. s5-bek-13
3. 1250-1350
- 4a. 7.3/8.0/5.0
- 4b. drieledige beker, met conische onderzijde, vrijwel cilindrische buik en conische schouder en een uitstaande rechte rand, standvoet/-vlak
- 5a. proto-steengoed
- 5b.
- 5c. draairingen
- 5d.
- 6a. standvlak
- 6b.
- 6c. compleet, kleine beschadiging aan rand
7. beker
8. Duitsland, Rijnland, mogelijk Siegburg



1. ZIEE objectnr.: 0010, Stadhuismuseum Zierikzee, bruikleen 1910, gevonden in 1876 op 16.00 m diepte bij het uitdiepen welput aan de Fonteine, Zierikzee. Nr. 3 op kaart
2. s5-kan-3
3. 1225-1300
- 4a. 12.0/21.5/9.0
- 4b. kan met afgeronde buik overgaand in hals met kraagrand
- 5a. proto-steengoed
- 5b. ijzerengobe
- 5c. draairingen
- 5d.
- 6a. standring, geknepen
- 6b. lintoor, verticaal
- 6c. compleet, twee deuken op buik, iets scheve hals
7. kan
8. Duitsland, Rijnland



1. ZIEE objectnr.: 0011, Stadhuismuseum Zierikzee, bruikleen 1910, gevonden in 1876 op 16.00 m diepte bij het uitdiepen welput aan de Fonteine, Zierikzee. Nr.3 op kaart
2. s5-kan-3
3. 1225-1300
- 4a. 12.5/22.2/8.6
- 4b. kan met afgeronde buik overgaand in hals met kraagrand
- 5a. proto-steengoed
- 5b. ijzerengobe
- 5c. draairingen
- 5d.
- 6a. standring, geknepen
- 6b. lintoor, verticaal
- 6c. compleet
7. kan
8. Duitsland, Rijnland



1. ZIEE objectnr.: 0012, Stadhuismuseum Zierikzee, bruikleen 1910, gevonden juli 1876 bij het uitdiepen welput aan de Fonteine, Zierikzee. Nr.3 op kaart
2. s5-kan-3
3. 1225-1300
- 4a. 11.0/17.0/7.5
- 4b. kan met afgeronde bolle buik overgaand in hals met kraagrand
- 5a. proto-steengoed
- 5b.
- 5c. draairingen
- 5d.
- 6a. standring, geknepen
- 6b. lintoor, verticaal
- 6c. compleet, uitwendig geblakerd
7. kan
8. Siegburg



1. ZIEE objectnr.: 0022, Stadhuismuseum Zierikzee, schenking 1911, opgegraven 1908 op 1.50-2.00 m diepte achter Melkmarkt B352/353, Zierikzee
2. s5-kan-3
3. 1225-1300
- 4a. 8.7/19.5/7.5
- 4b. kan met afgeronde buik overgaand in hals met kraagrand
- 5a. proto-steengoed
- 5b.
- 5c. draairingen
- 5d.
- 6a. standring, geknepen
- 6b. lintoor, verticaal
- 6c. compleet, beschadiging aan de standring
7. kan
8. Duitsland, Rijnland



1. ZIEE objectnr.: 0071, Stadhuismuseum Zierikzee, aankoop 1933, opgegraven op 2.50 m diepte bij werkzaamheden aan riool in 1933 in de Zevenhuisstraat, Zierikzee. Nr. 42 op kaart
2. s5-kan-3
3. 1225-1300
- 4a. 12.5/21.8/9.5
- 4b. kan met afgeronde buik overgaand in hals met kraagrand
- 5a. proto-steengoed
- 5b. ijzerengobe
- 5c. draairingen
- 5d.
- 6a. standring, geknepen
- 6b. lintoor, verticaal
- 6c. compleet, gaatje in buik
7. kan
8. Duitsland, Rijnland



1. ZIEE objectnr.: 0072, Stadhuismuseum Zierikzee, schenking 1933, opgegraven op 2.40 m diepte bij rioleringswerkzaamheden in de Zevenhuisstraat, Zierikzee. Nr. 42 op kaart
2. s5-kan-3
3. 1225-1300
- 4a. 15.3/26.0/11.0
- 4b. kan met afgeronde buik overgaand in hals met kraagrand
- 5a. proto-steengoed
- 5b. ijzerengobe, gesinterde donkere baan op buik
- 5c. draairingen
- 5d. schenklip
- 6a. standring, geknepen
- 6b. lintoor, verticaal
- 6c. compleet, rand licht beschadigd
7. kan
8. Duitsland, Rijnland



1. ZIEE objectnr.: 0090, Stadhuismuseum Zierikzee, aankoop 1935, gevonden op 1.50 m diepte bij leggen rioolbuizen in de Regenboogstraat, Zierikzee. Nr. 51 op kaart
2. s5-kan-3
3. 1225-1300
- 4a. 8.4/19.5/7.5
- 4b. kan met afgeronde buik overgaand in hals met kraagrand
- 5a. proto-steengoed
- 5b.
- 5c. draairingen
- 5d.
- 6a. standring, geknepen
- 6b. lintoor, verticaal
- 6c. compleet, deuk op buik, deel voet beschadigd
7. kan
8. Duitsland, Rijnland



1. ZIEE objectnr.: 2717, Stadhuismuseum Zierikzee
2. s5-kan-3
3. 1225-1300
- 4a. 12.0/21.5/8.0
- 4b. kan met afgeronde buik overgaand in hals met kraagrand
- 5a. proto-steengoed
- 5b.
- 5c. draairingen
- 5d.
- 6a. standring, geknepen
- 6b. lintoor, verticaal
- 6c. compleet, deuk en kleine beschadiging op buik en voet
7. kan
8. Duitsland, Rijnland



1. ZIEE objectnr.: 0080, Stadhuismuseum Zierikzee, aankoop 1932, opgevist in Oosterschelde
2. s5-kan-18
3. 1220-1240
- 4a. 6.4/10.6/5.2
- 4b. lage, bolle kan met afgeronde buik overgaand in hals met kraagrand
- 5a. proto-steengoed, beige/geel baksel met engobe
- 5b. ijzerengobe, uitwendig
- 5c. draairingen
- 5d.
- 6a. standring, geknepen
- 6b. lintoor, verticaal
- 6c. compleet, hals en voet iets beschadigd
7. kan
8. Duitsland



1. ZIEE objectnr.: 1177a, Stadhuismuseum Zierikzee, schenking 1933, met vouwbeentje, gevonden bij graafwerkzaamheden voor riool in Zevenhuisstraat, Zierikzee. Nr. 42 op kaart.
2. s5-kan-..
3. 1275-1350
- 4a. 12.5/./8.5
- 4b. kan met afgeronde buik overgaand in hals
- 5a. proto-steengoed
- 5b.
- 5c. draairingen
- 5d.
- 6a. standring, geknepen
- 6b. lintoor, verticaal
- 6c. gedeelte hals en oor ontbreken, gaatje in buik
7. kan
8. Siegburg

Roodbakkend aardewerk

Roodbakkend aardewerk wordt, in tegenstelling tot grijsbakkend aardewerk, oxiderend gebakken. Dit betekent dat het gebakken wordt in een oven waarin er wel luchttoevoer is. Doordat er zuurstof bij de klei komt, kleurt het ijzer in de klei rood. Roodbakkend aardewerk is ook poreuzer dan grijsbakkend aardewerk, waardoor het vaak nodig is om nog een laag glazuur aan te brengen. Zo kan er toch goed voedsel in bewaard worden. Binnen het roodbakkend aardewerk zijn verschillende types te herkennen. In de door het Stadhuismuseum beheerde collectie bevindt zich bijvoorbeeld Werra-aardewerk. Dit is versierd aardewerk dat specifiek geproduceerd werd in het gebied rondom de rivier Werra in Duitsland.

Een bekende vorm in roodbakkend aardewerk is de zogenaamde grape. De grape is een aardewerken pot die specifiek gebruikt werd om in te koken. Een grape heeft doorgaans drie poten en is na 1400 geheel geglazuurd. Glazuur zorgde er niet alleen voor dat het rode aardewerk minder poreus was, maar het maakte het ook makkelijker om het aardewerk schoon te maken omdat viezigheid niet tot in het aardewerk kon doordringen.

In de collectie bevinden zich allerlei voorwerpen van roodbakkend aardewerk. Er zijn grappen, kannen maar ook een olielampje, verschillende pispotten, doofpotten en zelfs een selderijpot. Een bijzonder object is een klein, rood aardewerken spaarpotje uit de 15de of 16de eeuw. Het is prachtig versierd met lichtere strepen. Verder vertelt ook een 19de-eeuws kopje een bijzonder verhaal. Als men het voorwerp namelijk goed bekijkt, valt op dat er een gaatje in zit. Dat is voor het nuttigen van dranken niet erg handig, en dat licht dan weer een tipje van de sluier op over het gebruik van dit voorwerp. Dit kopje werd namelijk gebruikt als verpakkingsmateriaal voor aardbeien of andere zachte vruchten. Door het gat in de bodem kon het vocht dan gemakkelijk weggelopen, terwijl de vruchten niet plat konden worden gedrukt zoals in bijvoorbeeld een mandje of stoffen tas.



1. ZIEE objectnr.:1673, Stadhuismuseum Zierikzee, geen gegevens bekend
2. r-bak-42 (variant op 42)
3. 1800-1900
- 4a. 27.5/3.6/22.0
- 4b. poffertjespan met twee, drie of vier afzonderlijke compartimenten (evenveeltjespan)
- 5a. roodbakkend
- 5b. geheel loodglazuur
- 5c.
- 5d.
- 6a.
- 6b. korte steel, ophangoog
- 6c. compleet
7. bakpan (eierpan/poffertjespan)
8. Noord-Nederland



1. ZIEE objectnr.:1629, Stadhuismuseum Zierikzee, aankoop 1956, verder geen gegevens bekend
2. r-bak-59
3. 1750-1800
- 4a. 33.0/5.5
- 4b. evenveeltjespan met verschillend vormgegeven, verdiepte bakcompartimenten /-vormen
- 5a. roodbakkend
- 5b. geheel loodglazuur
- 5c.
- 5d.
- 6a.
- 6b. steel, rond en taps toelopend
- 6c. geheel compleet, gelijmd
7. bakpan (koekjes)
8. Nederland



1. ZIEE objectnr.: 2629a, Stadhuismuseum Zierikzee, gevonden 1981, westzijde Laan van St. Hilaire, Zierikzee
2. r-bak-..
3. 1400-1600
- 4a.
- 4b. randfragment bakpan, groef overgang rand naar bodem
- 5a. roodbakkend
- 5b. inwendig loodglazuur
- 5c.
- 5d.
- 6a. iets bolle bodem
- 6b.
- 6c. fragment
7. bakpan
- 8.



1. ZIEE objectnr.: 4236, Stadhuismuseum Zierikzee, vondst 1976-1977 bij restauratie stadswaag Brouwershaven
2. r-bor-4
3. 1750-1800
- 4a. 27.5/8.5/10.5
- 4b. afgerond bord zonder vlag, verdikte rand met opstaande lip
- 5a. roodbakkend
- 5b. geheel loodglazuur
- 5c. geen
- 5d. als bord en als deksel te gebruiken,
- 6a. holle standvoet/knop, met draairingen
- 6b. standring en knop
- 6c. compleet, glazuur laat los
7. deksel annex bord
8. lokaal of regionaal, mogelijk Bergen op Zoom



1. ZIEE objectnr.: 1217, Stadhuismuseum Zierikzee, schenking Rijksgebouwendienst 1940, gevonden op 2.75-3.00 m diepte in welputten bij sloop vier panden en bouw nieuw postkantoor in de Poststraat, Zierikzee
2. r-bor-6
3. 1500-1600
- 4a. 34.0/4.5/20.0
- 4b. bord met holle spiegel, smalle platte vlag met van buiten aangedrukte rand
- 5a. roodbakkend
- 5b. loodglazuur
- 5c.
- 5d.
- 6a. lobvoeten
- 6b.
- 6c. slecht gerestaureerd, bijgeverfd
7. bord
8. lokaal/regionaal product



1. ZIEE objectnr.: 4033, Stadhuismuseum Zierikzee, schenking 1995, gevonden 1977 bij de Plompe Toren, Koudekerke
2. r-bor-7
3. 1750-1800
- 4a. 33.5/4.5/20.0
- 4b. diep bord, naar buiten geknikte vlag met verdikte lip
- 5a. roodbakkend
- 5b. loodglazuur
- 5c. witte rand, onderzijde onversierd en ongeglazuurd, op vlag: dubbele cirkellijn in witte slib op de roodbruine ondergrond van de vlag. Op de spiegel: in witte slib een gestileerde bloem, tussen spiegel en rand golft een groene lijn, een zogenaamde vijfpas
- 5d.
- 6a. standvlak
- 6b.
- 6c. compleet, slecht gerestaureerd
7. bord
8. Duitsland, Nederrijn



1. ZIEE objectnr.: 4729b, Stadhuismuseum Zierikzee, overdracht 1997 uit voormalige gemeente Brouwershaven, verder geen gegevens bekend
2. r-bor-7
3. 1700-1800
- 4a.
- 4b. diep bord, naar buiten geknikte vlag met verdikte lip
- 5a. roodbakkend
- 5b. loodglazuur met slibversiering
- 5c. witte rand, decoratie in wit, geel en groen cirkels en slingerpatroon, in midden van spiegel drie stippen
- 5d.
- 6a. standvlak
- 6b.
- 6c. compleet profiel, zeven fragmenten
7. bord
8. Nederrijn of Ochtrup



1. ZIEE objectnr.: 2736b, Stadhuismuseum Zierikzee, gevonden tijdens bestratingswerkzaamheden aan het Bolwerk (de Batterij), Zierikzee
2. r-bor-18
3. 1550-1600
- 4a.
- 4b. vier fragmenten van een bord met slibversiering, geprofileerde rand
- 5a. roodbakkend
- 5b. bovenzijde loodglazuur
- 5c. slinger op vlag en krulmotieven op spiegel in gele slib
- 5d.
- 6a. standvinnen
- 6b.
- 6c. vier fragmenten
7. bord
8. Oosterhout



1. ZIEE objectnr.: 2826, Stadhuismuseum Zierikzee, hoort op objectnr. 2180, uit doos 2827
2. r-dek-16
3. 1800-1900
- 4a. .. /4.8/10.0
- 4b. deksel doofpot met dubbele sluitrand en oor
- 5a. roodbakkend
- 5b. loodglazuur, uitwendig, inwendig spaarzaam
- 5c.
- 5d.
- 6a. sluitring
- 6b. horizontaal worstoor als greep
- 6c. rand beschadigd, inwendig beroet, vingerindruk op aanzet oor
7. deksel, van doofpot objectnr. 2180
8. Bergen op Zoom



1. ZIEE objectnr.: 0097, Stadhuismuseum Zierikzee, bruikleen 1935, herkomst: duinen bij Haamstede
2. r-dru-1
3. 1350-1450
- 4a. 8.3/13.0/3.7
- 4b. slanke drinkuit met uitgebogen rand
- 5a. roodbakkend
- 5b. spaarzaam loodglazuur, inwendig alleen in hals
- 5c.
- 5d.
- 6a. standvoet
- 6b.
- 6c. compleet, voet en hals beschadigd
7. drinkuit (beker)
8. lokaal of regionaal product



1. ZIEE objectnr.: 0127, Stadhuismuseum Zierikzee, schenking 1939, verder geen gegevens bekend
2. r-fru-1
3. 1800-1900
- 4a. 9.3/8.0/5.6
- 4b. conische fruitkop met gat in bodem
- 5a. roodbakkend
- 5b. loodglazuur
- 5c.
- 5d. aardbeicontainer, verpakkingsmateriaal voor zacht fruit o.a. (bos)aardbeien, massaproduct
- 6a. standing
- 6b. lintoor, verticaal, opgeknepen
- 6c. compleet, glazuur wat beschadigd
7. fruittest (aardbeikop)
8. West-Nederland

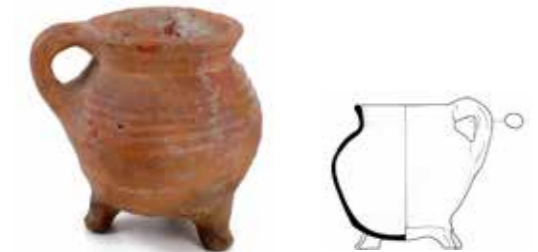

1. ZIEE objectnr.: 0005, Stadhuismuseum Zierikzee, bruikleen 1910-30
2. r-gra-2
3. 1375-1425
- 4a. 13.0/14.2/7.6
- 4b. bolle grape met vrijwel cilindrische hals en afgeronde rand
- 5a. roodbakkend
- 5b. spaarzaam loodglazuur: inwendig op bodem, uitwendig vlek op schouder
- 5c.
- 5d.
- 6a. driepoot
- 6b. één worstoor, verticaal
- 6c. compleet, kleine deuk in buikwand, afgebroken poot
7. grape
8. lokaal of regionaal product



1. ZIEE objectnr.: 2796, Stadhuismuseum Zierikzee, geen gegevens bekend
2. r-gra-2
3. 1375-1450
- 4a. 12.4/12.0/6.8
- 4b. bolle grape met vrijwel cilindrische hals en afgeronde rand
- 5a. roodbakkend
- 5b. spaarzaam loodglazuur
- 5c. geen
- 5d. uitwendig wat kalkresten, beroet
- 6a. lage driepoot
- 6b. worstoor, verticaal
- 6c. profiel compleet, gelijkmd, groot deel van rand en oor ontbreken
7. grape, één oor
8. lokaal of regionaal product



1. ZIEE objectnr.: 2793, Stadhuismuseum Zierikzee, vondst 1933 uit regenbak bij het graven voor de bouw van het badhuis en de gemeentekamer, Zierikzee. Nr. 43 op kaart
2. r-gra-3
3. 1375-1425
- 4a. 14.0/14.5/9.0
- 4b. bolle grape met uitstaande hals en verdikte lip, groef op buik
- 5a. roodbakkend
- 5b. loodglazuur, gedeeltelijk
- 5c.
- 5d. prik gat in onderbuik
- 6a. driepoot
- 6b. één worstoor, verticaal
- 6c. archeologisch compleet, deel rand uitgebroken
7. grape
8. Nederland



1. ZIEE objectnr.: 1216, Stadhuismuseum Zierikzee, schenking 1940, opgegraven 1939 op terrein Ambachtschool in "t Vrije", Zierikzee. Nr. 62 op kaart
2. r-gra-6
3. 1400-1500
- 4a. 13.6/12.7/7.5
- 4b. grape met afgeronde buikknik en uitstaande rand
- 5a. roodbakkend
- 5b. spaarzaam loodglazuur
- 5c.
- 5d. geblakerd
- 6a. driepoot
- 6b. worstoren, verticaal
- 6c. archeologisch compleet, barst in rand en wand, één oor afgebroken
7. grape
8. mogelijk Bergen op Zoom



1. ZIEE objectnr.: 0074, Stadhuismuseum Zierikzee, aankoop 1933, uit regenbak op 2.40 m diep, bouw verenigingsgebouw Nederlandse Hervormde Gemeente, Zierikzee. Nr. 43 op kaart
2. r-gra-7
3. 1350-1450
- 4a. 20.2/21.0/12.0
- 4b. bolle grape met uitstaande hals, rand aan bovenzijde afgeplat tot richel
- 5a. roodbakkend
- 5b. spaarzaam loodglazuur
- 5c. geen
- 5d. beroet
- 6a. driepoot
- 6b. twee worstoren, verticaal
- 6c. compleet, klein prik gaatje boven bodem
7. grape
8. lokaal of regionaal product



1. ZIEE objectnr.: 1213, Stadhuismuseum Zierikzee, schenking Rijksgebouwendienst 1940, gevonden op 2.75-3.00 m diepte in welputten bij sloop vier panden en bouw nieuw postkantoor in de Poststraat, Zierikzee. Nr. 59 op kaart
2. r-gra-8
3. 1475-1525
- 4a. 15.0/14.5/9.5
- 4b. grape met afgeronde buikknik en kraagrand met dekselgeul
- 5a. roodbakkend
- 5c.
- 5b. spaarzaam loodglazuur
- 5d. uitwendig beroet
- 6a. driepoot
- 6b. worstoren, verticaal
- 6c. compleet, scheur in rand en wand, op buik klein gaatje
7. grape
8. Nederland

1. ZIEE objectnr.: 2803, Stadhuismuseum Zierikzee, geen gegevens bekend
2. r-gra-8
3. 1450-1550
- 4a. 15.0/14.0/9.4
- 4b. grape met afgeronde buikknik en kraagrand met dekselgeul
- 5a. roodbakkend
- 5b. spaarzaam loodglazuur
- 5c.
- 5d. uitwendig geblakerd en kalkresten
- 6a. driepoot, allen afgebroken
- 6b. worstoor, verticaal
- 6c. compleet profiel
7. grape
- 8.



1. ZIEE objectnr.: 1166, Stadhuismuseum Zierikzee, vondst 1909, gevonden op 1.00 m diepte bij bouw concertzaal aan de Paardenstraat, Zierikzee. Nr. 6 op kaart
2. r-gra-20
3. 1350-1450
- 4a. 13.8/15.2/8.0
- 4b. grape met afgeronde buikknik en cilindrische hals, rand aan bovenzijde afgeplat met richel
- 5a. roodbakkend
- 5b. spaarzaam loodglazuur, uitwendig vlekken op buik
- 5c.
- 5d.
- 6a. driepoot
- 6b. worstoor, hoekig en plat geknepen
- 6c. profiel compleet, groot deel rand en één oor ontbreken, toegevoegd is een koperen deksel met knop en afgebroken scharnier, door touwtje verbonden aan het oor
7. grape
8. Nederland



1. ZIEE objectnr.: 4020, Stadhuismuseum Zierikzee, schenking 1995, gevonden 1986 op camping Duinhove, Haamstede
2. r-gra-20
3. 1350-1450
- 4a. 12.4/12.5/8.0
- 4b. grape met afgeronde buikknik, uitstaande hals en afgeronde verdikte rand
- 5a. roodbakkend
- 5b. spaarzaam loodglazuur
- 5c.
- 5d.
- 6a. driepoot
- 6b. worstoren, verticaal
- 6c. compleet, gelijkmd, één poot afgebroken
7. grape
8. mogelijk Bergen op Zoom



1. ZIEE objectnr.: 2794, Stadhuismuseum Zierikzee, verder geen gegevens bekend
2. r-gra-22
3. 1450-1550
- 4a. 9.2/11.5/6.0
- 4b. hoge grape met afgeronde buik en meerdere ribbels op wand, licht uitgebogen rechte rand
- 5a. roodbakkend
- 5b. loodglazuur
- 5c. lange slibboogjes op buik
- 5d.
- 6a. driepoot
- 6b. één worstoor, verticaal, afgebroken
- 6c. compleet profiel, groot deel van buik en hals ontbreken
7. grape
8. Nederland



1. ZIEE objectnr.: 1207, Stadhuismuseum Zierikzee, aankoop 1939 of 1933, uit welput bouw rusthuis Ons Huis aan "t Vrije", Zierikzee. Nr. 43 op kaart
2. r-gra-24
3. 1800-1900
- 4a. 21.8/21.0/11.0
- 4b. biconische grape met afgeronde buikknik en nauwe mond, verticale geprofileerde rand
- 5a. roodbakkend
- 5b. loodglazuur, geheel
- 5c.
- 5d. zeer smalle halsopening, vorm is onpraktisch voor koken
- 6a. driepoot
- 6b. twee geknepen worstoren
- 6c. archeologisch compleet, één poot ontbreekt, gat in bodem
7. grape
8. West-Nederland/Bergen op Zoom



1. ZIEE objectnr.: 4037, Stadhuismuseum Zierikzee, schenking 1995, komt uit waterput
2. r-gra-28
3. 1450-1550
- 4a. 32.2/32.5/15.0
- 4b. fragment bolle hoge kookpot, iets uitstaande driehoekige afgeplatte rand
- 5a. roodbakkend
- 5b. spaarzaam loodglazuur
- 5c.
- 5d.
- 6a. driepoot
- 6b. worstoren
- 6c. profiel compleet, een los oor, tweede oor ontbreekt
7. grape
8. lokaal of regionaal product



1. ZIEE objectnr.: 1182, Stadhuismuseum Zierikzee, schenking 1935, gevonden op 2.50-3.00 m diepte bij verbouw/nieuwbouw Rijks HBS aan de Manhuisstraat/St. Anthoniestraat, Zierikzee. Nr. 52 op kaart
2. r-gra-29
3. 1350-1400
- 4a. 9.6/8.4/6.5
- 4b. grape met scherpe buikknik, ribbel op schouder en uitgebogen rand
- 5a. roodbakkend
- 5b. loodglazuur, inwendig grote vlek in groen/bruin
- 5c. werd toch nog gebruikt met afgebroken pootjes
- 5d. beroet
- 6a. drie lobvoeten, pootjes afgebroken
- 6b. worstoor, verticaal, geknepen
- 6c. archeologisch compleet, deel hals en buik uitgebroken
7. grape
8. Nederland of Vlaanderen



1. ZIEE objectnr.: 4030, Stadhuismuseum Zierikzee, schenking 1984, vindplaats niet vermeld
2. r-gra-34
3. 1525-1575
- 4a. 14.2/12.8/10.0
- 4b. grape met afgeronde buikknik, rib op buikknik en schouder, afgeronde kraagrand met dekselgeul
- 5a. roodbakkend
- 5b. loodglazuur, spaarzaam
- 5c.
- 5d. beroet
- 6a. driepoot
- 6b. worstoren, verticaal, geknepen
- 6c. compleet, slecht gerestaureerd
7. grape
8. lokaal of regionaal product

1. ZIEE objectnr.: 1603, Stadhuismuseum Zierikzee, schenking 1978, gevonden in park nabij Nobelpoort, Zierikzee met klein geel zalfpotje (objectnr.1604) erin
2. r-gra-47
3. 1750-1850
- 4a. 15.0/7.5/10.0
- 4b. wijde grape/sluitpan met scherpe knik bodemwand, naar buiten geknikte brede rand met lip ('hamerkoprand')
- 5a. roodbakkend
- 5b. inwendig en rand loodglazuur
- 5c.
- 5d. schenklip haaks op steel, uitwendig geblakerd
- 6a. iets bolle bodem, op drie lage pootjes
- 6b. ronde steel, punt afgebroken, schuin omhoog staand
- 6c. compleet
7. grape met steel
8. Nederland



1. ZIEE objectnr.: 0118, Stadhuismuseum Zierikzee, aankoop 1939/40, gevonden op 2.75-3.00 m diepte in welputten op terrein bij sloop vier panden en bouw van nieuw postkantoor in de Poststraat, Zierikzee. Nr. 59 op kaart
2. r-gra-75
3. 1450-1500
- 4a. 12.8/10.6/7.5
- 4b. bolle grape met licht uitstaande hals met horizontale lip
- 5a. roodbakkend
- 5b. spaarzaam loodglazuur
- 5d. uitwendig beroet
- 6a. driepoot
- 6b. twee worstoren, verticaal
- 6c. compleet, gerestaureerd, één afgebroken poot, scheur in rand en wand, gaatje bij oor
7. grape
8. Nederland

1. ZIEE objectnr.: 2798, Stadhuismuseum Zierikzee, geen gegevens bekend
2. r-gra-75
3. 1400-1500
- 4a. 14.4/15.0/7.6
- 4b. bolle grape met licht uitstaande hals met horizontale lip
- 5a. roodbakkend
- 5b. spaarzaam loodglazuur
- 5c.
- 5d. uitwendig geblakerd
- 6a. driepoot
- 6b. worstoor, verticaal
- 6c. compleet profiel, deel van schouder en rand uitgebroken, tweede oor afgebroken
7. grape
8. Nederland



1. ZIEE objectnr.: 2799, Stadhuismuseum Zierikzee, geen gegevens bekend
2. r-gra-75
3. 1400-1500
- 4a. 22.0/21.6/13.0
- 4b. bolle grape met licht uitstaande hals met horizontale lip
- 5a. roodbakkend
- 5b. spaarzaam loodglazuur
- 5c.
- 5d. boorgat in bodem
- 6a. driepoot
- 6b. worstoor, verticaal
- 6c. compleet profiel, groot deel buik en rand ontbreken
7. grape
8. Nederland



1. ZIEE objectnr.: 2800, Stadhuismuseum Zierikzee, geen gegevens bekend
2. r-gra-75
3. 1400-1500
- 4a. 10.6/12.2/..
- 4b. grape met afgeronde buikknik en uitgebogen rand met verdikte lip
- 5a. roodbakkend
- 5b. loodglazuur, uitwendig geheel en inwendig gedeeltelijk loodglazuur
- 5c.
- 5d.
- 6a. driepoot, wijd uitstaand
- 6b. worstoor, verticaal
- 6c. archeologisch compleet, groot deel van rand met oor afgebroken
7. grape
8. Nederland/Bergen op Zoom?



1. ZIEE objectnr.: 2801, Stadhuismuseum Zierikzee, geen gegevens bekend
2. r-gra-75
3. 1400-1500
- 4a. 11.2/11.0/8.0
- 4b. bolle grape met licht uitstaande hals met horizontale lip
- 5a. roodbakkend
- 5b. loodglazuur
- 5c.
- 5d. inwendig dikke laag kalkaanslag
- 6a. driepoot
- 6b. worstoren, verticaal
- 6c. archeologisch compleet, pootjes en deel rand en tweede oor afgebroken
7. grape
8. Nederland



1. ZIEE objectnr.: 4027, Stadhuismuseum Zierikzee, schenking, vindplaats onbekend
2. r-gra-75
3. 1400-1500
- 4a. 23.0/22.0/12.5
- 4b. bolle grape met licht uitstaande hals met horizontale lip
- 5a. roodbakkend, helderrood baksel
- 5b. spaarzaam loodglazuur op schouder
- 5c.
- 5d. niet gebruikt/niet geblakerd
- 6a. driepoot, geknepen
- 6b. worstoren, verticaal, opgeknepen
- 6c. profiel compleet
7. grape
8. lokaal of regionaal product



1. ZIEE objectnr.: 4225, Stadhuismuseum Zierikzee, overdracht 1997, gekomen uit Brouwershaven bij gemeentelijke herindeling
2. r-gra-75?
3. 1400-1500
- 4a. 13.8/12.5/8.0
- 4b. bolle grape met licht uitstaande hals met horizontale lip
- 5a. roodbakkend
- 5b. spaarzaam loodglazuur
- 5c.
- 5d. uitwendig beroet
- 6a. driepoot
- 6b. worstoren, verticaal
- 6c. compleet, gelijmd, stukje uit rand ontbreekt
7. grape
8. Nederland



1. ZIEE objectnr.: 4238, Stadhuismuseum Zierikzee, overdracht 1997, uit voormalige gemeente Brouwershaven
2. r-gra-75
3. 1400-1500
- 4a. 23.6/23.0/13.0
- 4b. bolle grape met licht uitstaande hals met horizontale lip
- 5a. roodbakkend
- 5b. spaarzaam loodglazuur
- 5c.
- 5d.
- 6a. driepoot
- 6b. worstoren, verticaal
- 6c. compleet, prik gat in buik
7. grape
8. Nederland



1. ZIEE objectnr.: 4440, Stadhuismuseum Zierikzee, overdracht 1997, uit voormalige gemeente Brouwershaven
2. r-gra-75
3. 1400-1500
- 4a. 16.0/17.2/10.0
- 4b. bolle grape met licht uitstaande hals met horizontale lip
- 5a. roodbakkend
- 5b. spaarzaam loodglazuur
- 5c.
- 5d.
- 6a. driepoot
- 6b. worstoren, verticaal
- 6c. compleet, kleine beschadiging aan de rand
7. grape
8. Nederland



1. ZIEE objectnr.: 2710, Stadhuismuseum Zierikzee, geen gegevens bekend
2. r-gra-80
3. 1400-1500/197
- 4a. 12.4/11.2/8.0
- 4b. grape met afgeronde buikknik en uitgebogen rand met verdikte lip
- 5a. roodbakkend
- 5b. spaarzaam loodglazuur
- 5c. draairingen op buik
- 5d. geblakerd
- 6a. driepoot
- 6b. worstoren, verticaal
- 6c. compleet, hals slecht gerestaureerd met wit gips
7. grape
8. lokaal of regionaal product



1. ZIEE objectnr.: 2804, Stadhuismuseum Zierikzee, verder geen gegevens bekend
2. r-gra-82
3. 1450-1550
- 4a. 18.0/17.4/10.8
- 4b. grape met afgeronde buikknik, ribben op schouder, afgeronde kraagrand met dekselgeul
- 5a. roodbakkend
- 5b. spaarzaam loodglazuur
- 5c.
- 5d. uitwendig beroet
- 6a. driepoot
- 6b. worstoor, verticaal
- 6c. profiel compleet, één oor, één poot en deel buik met rand ontbreken
7. grape
8. Nederland



1. ZIEE objectnr.: 1194, Stadhuismuseum Zierikzee, aankoop 1939/40, gevonden op 2.75-3.00 m diepte in welputten op terrein bij sloop vier panden en bouw nieuw postkantoor in de Poststraat, Zierikzee. Nr. 59 op kaart
2. r-gra-97
3. 1350-1450
- 4a. 12.8/11.7/7.4
- 4b. zeer bolle grape met scherpe buikknik en ribbel op schouder, afgeronde kraagrand
- 5a. roodbakkend
- 5b. spaarzaam loodglazuur
- 5c. ribben op schouder
- 5d. uitwendig beroet
- 6a. drie lobvoeten, later pootjes opgezet, weer afgebroken
- 6b. worstoren, verticaal, plat geknepen
- 6c. compleet, kleine beschadigingen
7. grape
8. Nederland



1. ZIEE objectnr.: 0119, Stadhuismuseum Zierikzee, aankoop 1939, gevonden op 2.75-3.00 m diepte in welputten op terrein bij sloop vier panden en bouw van nieuw postkantoor in de Poststraat, Zierikzee. Nr. 59 op kaart.
2. r-gra-103
3. 1350-1450
- 4a. 12.8/12.0/7.8
- 4b. grape met afgeronde buikknik, uitstaande hals en afgeronde verdikte rand
- 5a. roodbakkend
- 5b. spaarzaam loodglazuur
- 5c.
- 5d. uitwendig beroet, gebruikt zonder pootjes
- 6a. driepoot
- 6b. twee worstoren, verticaal
- 6c. archeologisch compleet, pootjes geheel afgesleten, scheuren in wand
7. grape
8. Nederland



1. ZIEE objectnr.: 2802, Stadhuismuseum Zierikzee, verder geen gegevens bekend
2. r-gra-112
3. 1350-1450
- 4a. 14.2/15.2/10.0
- 4b. bolle grape met uitstaande hals en afgeronde verdikte rand
- 5a. roodbakkend
- 5b. loodglazuur
- 5c.
- 5d. inwendig kalkaanslag
- 6a. driepoot, geknepen
- 6b. worstoren, verticaal
- 6c. archeologisch compleet, beschadiging op buik, één pootje en delen van de rand ontbreken
7. grape
8. Nederland



1. ZIEE objectnr.: 0089, Stadhuismuseum Zierikzee, schenking 1935, opgegraven op 1.50 m diepte bij uitbreiding begraafplaats in 1930, met meerdere vondsten aan noordzijde kerkhof aan het Dijkwater, Zierikzee. Nr. 22-23 op kaart
2. r-gra-126
3. 1300-1400
- 4a. 12.0/11.0//7.6
- 4b. bolle grape met uitstaande, iets verdikte rand
- 5a. roodbakkend
- 5b. spaarzaam loodglazuur
- 5c. beroet
- 5d. beroet
- 6a. drie lobvoeten
- 6b. één worstoor, verticaal
- 6c. compleet
7. grape
8. lokaal of regionaal product

1. ZIEE objectnr.: 2729, Stadhuismuseum Zierikzee, geen gegevens bekend
2. r-gra-126
3. 1325-1400
- 4a. 12.0/11.2/7.4
- 4b. bolle grape met uitstaande, iets verdikte rand
- 5a. roodbakkend
- 5b. in- en uitwendig gedeeltelijke loodglazuur
- 5c. draairingen
- 5d. uitwendig beroet en inwendig kalkaanslag
- 6a. drie lobvoeten
- 6b. één worstoor, verticaal
- 6c. profiel compleet, deel van de buik en groot deel van de hals ontbreken
7. grape
8. lokaal of regionaal product

1. ZIEE objectnr.: 1197, Stadhuismuseum Zierikzee, aankoop 1939, gevonden op 2.75-3.00 m diepte in welputten op terrein bij sloop vier panden en bouw van nieuw postkantoor in de Poststraat, Zierikzee. Nr. 59 op kaart
2. r-gra-152
3. 1500-1550
- 4a. 10.8/10.0/7.0
- 4b. bolle grape met ribbels op buik en schouder, korte uitstaande hals; verdikte, aan bovenzijde afgeplatte rand
- 5a. roodbakkend
- 5b. loodglazuur
- 5c. draairingen
- 5d. driepoot
- 6a. driepoot
- 6b. worstoren, verticaal
- 6c. archeologisch compleet, één oor afgebroken
7. grape
8. Nederland

1. ZIEE objectnr.: 2762b, Stadhuismuseum Zierikzee, vondst 1976, gevonden tijdens de verbouwing naast het stadhuis in de Meelstraat, Zierikzee
2. r-gra-..
3. 1450-1600
- 4a. fragment van een kleine bolle kookpot, twee afgebroken pootjes
- 5a. roodbakkend
- 5b. spaarzaam loodglazuur
- 5c. uitwendig beroet
- 5d. uitwendig beroet
- 6a. driepoot
- 6b. bodemfragment
- 6c. bodemfragment
7. grape
8. Nederland



1. ZIEE objectnr.: 2762c, Stadhuismuseum Zierikzee, vondst 1976, gevonden tijdens de verbouwing naast het stadhuis in de Meelstraat, Zierikzee
2. r-gra-..
3. 1400-1500
- 4a.
- 4b. oor van een kookpot, uitstaande afgeronde rand
- 5a. roodbakkend
- 5b.
- 5c.
- 5d.
- 6a.
- 6b. worstoor, verticaal
- 6c. oorfragment met rand
7. grape, fragment
8. Nederland



1. ZIEE objectnr.: 2839a-g, Stadhuismuseum Zierikzee, schenking 1975, verder geen gegevens bekend
2. r-gra-
3. 1400-1700
- 4a.
- 4b. onderdeel van een groep diverse fragmenten gebruiks aardewerk en bot
- 5a. roodbakkend
- 5b. loodglazuur
- 5c.
- 5d.
- 6a. driepoot
- 6b.
- 6c. bodemfragment uit verzamelvondst
7. grape, fragment
8. lokaal of regionaal product



1. ZIEE objectnr.: 3002, Stadhuismuseum Zierikzee, schenking 1991, gevonden in veenlaag op strand Westenschouwen
2. r-gra-..
3. 1400-1500
- 4a.
- 4b. bodemfragment met korte grove poot
- 5a. roodbakkend
- 5b. spaarzaam loodglazuur
- 5c.
- 5d.
- 6a. bodemfragment van driepoot
- 6b.
- 6c. bodemfragment met poot
7. grape
8. Nederland



1. ZIEE objectnr.: 3412, Stadhuismuseum Zierikzee, schenking 1996, afkomstig van de bark "De stad Zierikzee" opgevist uit de Oosterschelde. Deze bark werd in 1838 gebouwd op de stads- en commerciewerf in Zierikzee
2. r-gra-..
3. 1825-1900
- 4a.
- 4b. fragment van een grape, hoge poot
- 5a. roodbakkend
- 5b. loodglazuur, inwendig groen
- 5c.
- 5d.
- 6a. deel van bodem
- 6b.
- 6c. bodemfragment met poot
7. grape/pot
8. Nederland



1. ZIEE objectnr.: 3453, Stadhuismuseum Zierikzee, vondst 1988, gevonden op 4.50 m diepte bij de bouw van de bodekamer aan gemeentehuis Brouwershaven
2. r-gra/pot-..
3. 1400-1500
- 4a.
- 4b. rand-wandfragment met oor
- 5a. roodbakkend
- 5b. spaarzaam loodglazuur
- 5c.
- 5d.
- 6a.
- 6b. worstoor, verticaal, vingerindrukken op aanzet
- 6c. oor met deel rand/wand
7. grape of pot
8. Nederland



1. ZIEE objectnr.: 4047, Stadhuismuseum Zierikzee, vondst 1996, strand Westenschouwen WS2, verder geen gegevens bekend
2. r-gra-..
3. 1400-1500
- 4a.
- 4b. randfragment van kleine grape met oor, uitstaande rand
- 5a. roodbakkend
- 5b. spaarzaam loodglazuur
- 5c.
- 5d. flink beroet, oor scheef aangezet
- 6a.
- 6b. worstoor, verticaal
- 6c. randfragment met oor
7. grape
8. lokaal of regionaal product



1. ZIEE objectnr.: 5520, Stadhuismuseum Zierikzee schenking 1995, vondst 1994 voor trap strand Westenschouwen
2. r-gra-..
3. 1350-1500
- 4a.
- 4b. fragmenten grape
- 5a. roodbakkend
- 5b. spaarzaam loodglazuur
- 5c.
- 5d. flink beroet
- 6a.
- 6b.
- 6c. acht wandfragmenten, gedeeltelijk gelijmd
7. grape
8. lokaal of regionaal product



1. ZIEE objectnr.: 1196, Stadhuismuseum Zierikzee, aankoop 1939, gevonden op 2.75-3.00 m diepte en in welputten op terrein bij sloop vier panden en bouw nieuw postkantoor in de Poststraat, Zierikzee. Nr. 59 op kaart
2. r-kan-10
3. 1450-1550
- 4a. 14.3/14.5/9.1
- 4b. bolle kan met hoge cilindrische hals en rechte rand
- 5a. roodbakkend
- 5b. geheel loodglazuur
- 5c. cilindrische hals met rechte rand en draairingen/ribben, dubbele slibboogjes (in 1 rij) op buik
- 6a. standing, geknepen
- 6b. worstoor, verticaal
- 6c. archeologisch compleet, gedeelte van hals en buik uitgebroken
7. kan
8. lokaal of regionaal product



1. ZIEE objectnr.: 2806, Stadhuismuseum Zierikzee, op bodem sticker 10 juni 1943, gevonden met muntje uit 1841 gekroonde W, verder geen gegevens bekend
2. r-kan-10
3. 1500-1600
- 4a. 8.0/9.0/5.0
- 4b. bolle kan met hoge cilindrische hals en rechte rand
- 5a. roodbakkend
- 5b. loodglazuur, uitwendig geheel, inwendig spaarzaam glazuur
- 5c.
- 5d.
- 6a. standring
- 6b. worstoor, verticaal, dik aangezet aan buik
- 6c. profiel compleet, groot deel van rand en hals afgebroken
7. kan
8. lokaal of regionaal product



1. ZIEE objectnr.: 0053, Stadhuismuseum Zierikzee, schenking 1932, Haamstede
2. r-kan-12
3. 1450-1550
- 4a. 26.0/33.5/15.3
- 4b. bolle kan met hoge schouder en hoge hals met kraagrand
- 5a. roodbakkend
- 5b. loodglazuur
- 5c.
- 5d. schenklip
- 6a. standring
- 6b. worstoor, verticaal
- 6c. archeologisch compleet, oor afgebroken, glazuur schilfert af
7. kan
8. Bergen op Zoom



1. ZIEE objectnr.: 4014, Stadhuismuseum Zierikzee, schenking 1995, verder geen gegevens
2. r-kan-12
3. 1450-1500
- 4a. 16.0/21.2/10.1
- 4b. bolle kan met hoge schouder en hoge hals met kraagrand
- 5a. roodbakkend
- 5b. spaarzaam loodglazuur
- 5c. boogjes op schouder in gele slib
- 5d.
- 6a. standring, geknepen
- 6b. worstoor, verticaal
- 6c. niet compleet, gelijmd, deel van hals ontbreekt, standring flink beschadigd, twee losse rand/wandfragmenten
7. kan
8. lokaal of regionaal product



1. ZIEE objectnr.: 1202, Stadhuismuseum Zierikzee, schenking 1939/40, uit welputten op terrein "Ons Huis" gevonden bij afbraak schuur en bouw rusthuis aan "t Vrije", Zierikzee. Nr. 60 op kaart
2. r-kan-15
3. 1400-1500
- 4a. 12.4/16.0/8.4
- 4b. peervormige kan met rechte, afgeronde rand
- 5a. roodbakkend
- 5b. gedeeltelijk loodglazuur
- 5c.
- 5d.
- 6a. standring, geknepen
- 6b. worstoor, verticaal, duimdruk op aanzet buik
- 6c. profiel compleet, voet beschadigd en groot deel van de hals afgebroken
7. kan
- 8.



1. ZIEE objectnr.: 1209, Stadhuis museum Zierikzee, aankoop 1939/40, uit welputten op terrein "Ons Huis" bij afbraak schuur en bouw rusthuis aan 't Vrije, Zierikzee. Nr. 60 op kaart
2. r-kan-25
3. 1800-1900
- 4a. 15.0/23.0/10.5
- 4b. kan met hoge schouder, licht uitstaande hoge wijde hals met verdikte lip
- 5a. roodbakkend
- 5b. loodglazuur
- 5c.
- 5d.
- 6a. standring
- 6b. geknepen worstoor, verticaal
- 6c. compleet profiel, standring beschadigd, groot deel van hals afgebroken
7. kan
8. West-Nederland, Gouda



1. ZIEE objectnr.: 2788a, Stadhuis museum Zierikzee, geen gegevens bekend
2. r-kan-25 ?
3. 1800-1900
- 4a. 16.3/./9.5
- 4b. kan met hoge schouder, licht uitstaande hoge wijde hals
- 5a. roodbakkend
- 5b. geheel loodglazuur
- 5c.
- 5d.
- 6a. standring
- 6b. worstoor, verticaal
- 6c. niet compleet, bovendeele halsrand met oor ontbreekt, barst op schouder, standring beschadigd
7. kan
8. West-Nederland



1. ZIEE objectnr.: 2788b, Stadhuis museum Zierikzee, geen gegevens bekend
2. r-kan-25 ?
3. 1800-1900
- 4a. 16.5/./10.5
- 4b. kan met hoge schouder, licht uitstaande hoge wijde hals
- 5a. roodbakkend
- 5b. loodglazuur
- 5c.
- 5d.
- 6a. standring
- 6b. worstoor, verticaal
- 6c. niet compleet, oor en gedeelte hals ontbreken, standring beschadigd
7. kan
8. West-Nederland



1. ZIEE objectnr.: 2788c, Stadhuis museum Zierikzee, geen gegevens van bekend
2. r-kan-25 ?
3. 1800-1900
- 4a. 16.0/./10.5
- 4b. kan met hoge schouder, licht uitstaande hoge wijde hals
- 5a. roodbakkend
- 5b. loodglazuur
- 5c.
- 5d.
- 6a. standring, geknepen
- 6b. worstoor, verticaal
- 6c. niet compleet, oor en groot deel hals ontbreken, standring beschadigd, teervlekken
7. kan
8. West-Nederland



1. ZIEE objectnr.: 1167, Stadhuismuseum Zierikzee, sinds 1910 in bezit museum, vondst uit 1876 op 16.00 m diepte bij uitdiepen welput aan de Fonteine, Zierikzee. Nr. 3 op kaart
2. r-kan-27
3. 1600-1700
- 4a. 26.0/34.0/14.0
- 4b. bolle kan met S-vormige overgang schouder-hals en verdikte rand
- 5a. roodbakkend
- 5b. loodglazuur
- 5c. duimdrukken ooraanzet op de buik
- 5d.
- 6a. korte lage standring, geknepen
- 6b. worstoor, verticaal met groef
- 6c. niet compleet, halsrand afgebroken, gaatje in bodem
7. kan
8. Nederland, mogelijk Oosterhout



1. ZIEE objectnr.: 0009a, Stadhuismuseum Zierikzee, bruikleen 1910, gevonden bij het graven van een welput achter een "burgerhuis" (woonhuis), Zierikzee
2. r-kan-28
3. 1400-1525
- 4a. 32.0/36.5/15.5
- 4b. bolle kan met hoge schouder en cilindrische hals, kraagrand met dekselgeul
- 5a. roodbakkend
- 5b. spaarzaam loodglazuur
- 5c.
- 5d. schenklip, inwendig brede draairingen in de hals, op buik en oor beschadigingen
- 6a. standring
- 6b. worstoor, verticaal
- 6c. compleet, misbaksel, ingezakt tijdens het bakken
7. kan
8. lokaal of regionaal product



1. ZIEE objectnr.: 4000, Stadhuismuseum Zierikzee, schenking 1987, mogelijk uit Burgh-Haamstede
2. r-kan-28
3. 1350-1450
- 4a. 28.8/30.0/14.3
- 4b. bolle kan met hoge schouder en cilindrische hals, kraagrand met dekselgeul
- 5a. roodbakkend
- 5b. spaarzaam loodglazuur, grote vlek op schouder, inwendig op bodem
- 5c.
- 5d.
- 6a. standring
- 6b. worstoor, verticaal
- 6c. profiel compleet, groot deel hals met rand afgebroken, standring beschadigd, slecht gerestaureerd
7. kan
8. lokaal of regionaal product



1. ZIEE objectnr.: 4035, Stadhuismuseum Zierikzee, vondst 1987, schenking 1995, verder geen gegevens bekend
2. r-kan-28
3. 1350-1450
- 4a. 24.5/24.5/12.0
- 4b. bolle kan met hoge schouder en cilindrische hals, kraagrand
- 5a. roodbakkend
- 5b. spaarzaam loodglazuur, inwendig op bodem en (donkere) vlek op schouder
- 5c.
- 5d.
- 6a. standring
- 6b. worstoor, verticaal
- 6c. profiel compleet, deel buik en bijna gehele hals ontbreken, vier losse wandfragmenten
7. kan
8. lokaal of regionaal product



1. ZIEE objectnr.: 4850, Stadhuismuseum Zierikzee, gevonden in 1988 bij bouw van bodekamer aan gemeentehuis Brouwershaven, op 4.50 m diepte
2. r-kan-28 ?
3. 1350-1450
- 4a. 24.2/./14.2
- 4b. bolle kan met hoge schouder en cilindrische hals
- 5a. roodbakkend
- 5b. spaarzaam loodglazuur, uitwendig
- 5c.
- 5d. inwendig kalkaanslag
- 6a. standring
- 6b. worstoor, verticaal, afgebroken
- 6c. niet compleet, hals en oor ontbreken, gaatjes in wand
7. kan
8. mogelijk Bergen op Zoom

1. ZIEE objectnr.: 1208, Stadhuismuseum Zierikzee, aankoop 1939/40, uit welputten op terrein "Ons Huis" gevonden bij afbraak schuur en bouw rusthuis aan 't Vrije, Zierikzee. Nr. 60 op kaart
2. r-kan-31
3. 1500-1600
- 4a. 15.4/19.5/8.4
- 4b. bolle kan met S-vormige schouder en hals met licht uitgebogen rand
- 5a. roodbakkend
- 5b. geheel loodglazuur
- 5c. drie duimindrukken onder oor
- 5d.
- 6a. standring, laag, geknepen
- 6b. worstoor
- 6c. profiel compleet, deel hals afgebroken
7. kan
- 8.



1. ZIEE objectnr.: 2432, Stadhuismuseum Zierikzee, schenking 1987, gevonden 1967 in de zwaikom van het Sas in Zierikzee, in 1981 gekocht door een antiekhandelaar. Als relatiegeschenk van de gemeente zijn er eind jaren 80 vijf replica's gemaakt met het gemeentewapen van Zierikzee
2. r-kan-47
3. 1600-1700
- 4a. 19.5/25.5/10.7
- 4b. peervormige kan met uitstaande afgeronde rand
- 5a. roodbakkend
- 5b. loodglazuur, mangaan
- 5c. ingekaste ringen midden op buik en onder hals
- 5d.
- 6a. standring, geknepen
- 6b. worstoor, verticaal, geknepen
- 6c. compleet, deukje op buik, voet en oor licht beschadigd
7. kan
8. Oosterhout

1. ZIEE objectnr.: 1203, Stadhuismuseum Zierikzee, schenking 1939/1940, uit welputten op terrein "Ons Huis" bij afbraak schuur en bouw rusthuis aan 't Vrije, Zierikzee. Nr. 60 op kaart
2. r-kan-63
3. 1450-1550
- 4a. 18.2/18.4/9.4
- 4b. kan met gedrongen bolle buik, afgeronde buikknik en hoge, vrijwel cilindrische hals met kraagrand
- 5a. roodbakkend
- 5b. geheel loodglazuur
- 5c. boogjes in gele slib op buik
- 5d. schenklip
- 6a. standring
- 6b. worstoor, verticaal
- 6c. compleet, beschadiging aan standring, glazuur schilfert af
7. kan
8. lokaal of regionaal product



1. ZIEE objectnr.: 0013, Stadhuismuseum Zierikzee
2. r-kan-72
3. 1600-1700
- 4a. 13.6/15.8/8.2
- 4b. kan met bolle buik die vloeiend overgaat in slanke vrijwel cilindrische hals met kraagrand
- 5a. roodbakkend
- 5b. loodglazuur, beschadigd
- 5c. witte slibdecoratie (ringeloortechniek) op hals, oor en schouder
- 5d. schenklip
- 6a. standring
- 6b. geknepen worstoor, verticaal
- 6c. compleet
7. kan, oliekannetje
8. Gouda



1. ZIEE objectnr.: 2818, Stadhuismuseum Zierikzee, gevonden in 1966 tijdens werkzaamheden in de zwaairom van de Nieuwe Haven, Zierikzee
2. r-kan-72
3. 1600-1650
- 4a. 10.0/././6.5
- 4b. kan met bolle buik die vloeiend overgaat in slanke vrijwel cilindrische hals
- 5a. roodbakkend
- 5b. loodglazuur
- 5c. spiraalvormige cirkels op schouder in gele slib gebruikt onder meer voor traanolie
- 6a. standring
- 6b. worstoor, verticaal
- 6c. niet compleet, hals en oor afgebroken
7. kan, oliekannetje
8. Nederland, Gouda



1. ZIEE objectnr.: 0100, Stadhuismuseum Zierikzee, aankoop 1936, opgegraven achter Korte St.Jansstraat C115, Zierikzee. Nr. 53 op kaart
2. r-kan-116
3. 1650-1750
- 4a. 10.4/6.0/5.7
- 4b. kleine kan met scherpe buikknik en horizontaal geknikte rand met platte bovenzijde, (schenklip meestal op 90 graden van oor)
- 5a. roodbakkend
- 5b. loodglazuur, inwendig en uitwendig tot buikknik
- 5c. onder rand: slingerlijn in gele slib
- 5d. schenklip haaks op oor
- 6a. standring
- 6b. lintoor, verticaal, geknepen
- 6c. compleet, voet en glazuur iets beschadigd
7. pot
8. West-Nederland



1. ZIEE objectnr.: 1189, Stadhuismuseum Zierikzee, schenking 1938, gevonden bij werkzaamheden op het Karreveld bij Catshoek Borrendamme, Zierikzee
2. r-kan-117
3. 1250-1325
- 4a. 19.0/21.2/17.6
- 4b. bolle kan met zeer brede vlakke bodem en vloeiende overgang van buik naar hals, diverse ribbels op buik en hals, hoge kraagrand
- 5a. roodbakkend
- 5b. gedeeltelijk loodglazuur
- 5c. dikke ribben op buik
- 5d. inwendig geheel met kalkaanslag
- 6a. standring met brede duimdrukken
- 6b. worstoor, verticaal
- 6c. compleet
7. kan
8. mogelijk Vlaams



1. ZIEE objectnr.: 1191, Stadhuismuseum Zierikzee, aankoop 1939/1940, gevonden op 2.00 m diepte bij sloop en herbouw van huis De Mossel met oostelijk pand Oude Haven NZ A352, Zierikzee, Nr. 58 op kaart
2. r-kan-118
3. 1475-1500
- 4a. 19.4/23.5/12.0
- 4b. bolle kan met afgeronde buikknik en ribbel op overgang van buik naar hals, (enigszins verdikte) sikkelvormige rand
- 5a. roodbakkend
- 5b.
- 5c. scherpe draairingen, tot onder oor
- 5d. buik geblakerd
- 6a. standring, laag, geknepen
- 6b. worstoor, verticaal
- 6c. profiel compleet, groot deel van hals afgebroken
7. kan
- 8.

1. ZIEE objectnr.: 1168, Stadhuismuseum Zierikzee, bezit 1910, gevonden in 1876 bij uitdiepen van de welput aan de Fonteine, Zierikzee. Nr. 3 op kaart
2. r-kan-119
3. 1300-1400
- 4a. 24.0/26.5/11.4
- 4b. bolle kan met hoge afgerond-conische hals en verdikte, ronde rand
- 5a. roodbakkend
- 5b. loodglazuur, inwendig alleen hals, uitwendig gedeeltelijk
- 5c. ruitmotief op schouder in gele slib
- 5d.
- 6a. standring, geknepen (kleine vorm)
- 6b. worstoor, verticaal
- 6c. profiel compleet, bijna gehele hals afgebroken
7. kan
8. Nederland



1. ZIEE objectnr.: 1206, Stadhuismuseum Zierikzee, aankoop 1939/40, uit welputten op terrein "Ons Huis" gevonden bij afbraak schuur en bouw rusthuis aan 't Vrije, Zierikzee. Nr. 60 op kaart
2. r-kan-120
3. 1600-1700
- 4a. 17.0/20.4/9.6
- 4b. bolle kan met lage afgerond-conische hals en afgeronde rand
- 5a. roodbakkend
- 5b. loodglazuur, inwendig en uitwendig alleen bovendeel
- 5c. ingekraste ringen op buik
- 5d.
- 6a. standring
- 6b. worstoor, verticaal, duimindrukken op aanzet aan rand
- 6c. profiel compleet, rand tot aan oor afgebroken, standring iets beschadigd
7. kan
8. lokaal of regionaal product, mogelijk Oosterhout

1. ZIEE objectnr.: 1205, Stadhuismuseum Zierikzee, aankoop 1939/40, uit welputten op terrein "Ons Huis" bij afbraak schuur en bouw rusthuis aan 't Vrije, Zierikzee. Nr. 60 op kaart
2. r-kan-121
3. 1500-1600
- 4a. 23.4/24.8/11.0
- 4b. bolle kan met afgeronde buikknik en uitstaande hals en driehoekig verdikte rand met lip aan binnenzijde
- 5a. roodbakkend, veel verontreiniging in baksel
- 5b. uitwendig spaarzaam loodglazuur
- 5c.
- 5d. schenklip
- 6a. standring, geknepen
- 6b. worstoor, verticaal
- 6c. archeologisch compleet, deel hals en rand afgebroken
7. kan
8. lokaal of regionaal product



1. ZIEE objectnr.: 0026, Stadhuismuseum Zierikzee, schenking 1911/1912
2. r-kan-122
3. 1500-1600
- 4a. 14.6/19.0/9.0
- 4b. kan met afgeronde buik overgaand in hals met kraagrand
- 5a. roodbakkend
- 5b. loodglazuur
- 5c.
- 5d. schenklip
- 6a. standring
- 6b. worstoor, verticaal, opgeknepen
- 6c. compleet, glazuur schilfert af, inwendig veel kalk/gips
7. kan
8. West-Nederland



1. ZIEE objectnr.: 1175, Stadhuismuseum Zierikzee, aankoop 1932
2. r-kan-123
3. 1800-1900
- 4a. 26.6/36.4/15.6
- 4b. kan met afgeronde buikknik en hoge schouder met vloeiende overgang naar hals, driehoekig verdikte rand met dekselgeul
- 5a. roodbakkend
- 5b. loodglazuur, uitwendig met mangaan, standring zonder glazuur
- 5c.
- 5d. schenklip
- 6a. hoge standring
- 6b. worstoor, verticaal, opgeknepen, vingerindruk op aanzet oor
- 6c. compleet, glazuur schilfert af
7. kan
8. Oosterhout



1. ZIEE objectnr.: 2198, Stadhuismuseum Zierikzee
2. r-kan-123
3. 1800-1900
- 4a. 23.5/34.0/17.5
- 4b. kan met afgeronde buikknik en hoge schouder met vloeiende overgang naar hals, driehoekig verdikte rand met dekselgeul
- 5a. roodbakkend
- 5b. loodglazuur
- 5c. rib op schouder
- 5d. schenklip
- 6a. standring
- 6b. worstoor, verticaal
- 6c. compleet, standring licht beschadigd, glazuur schilfert af
7. kan
8. Friesland/Oosterhout



1. ZIEE objectnr.: 5476, Stadhuismuseum Zierikzee, gevonden 20-03-1987, schenking
2. r-kan-124
3. 1500-1600
- 4a. 22.4/25.0/11.0
- 4b. bolle wijdmondige kan met afgeronde buikknik en korte uitstaande hals met kleine manchtrand
- 5a. roodbakkend
- 5b. spaarzaam loodglazuur onder rand
- 5c.
- 6a. korte geknepen standring
- 6b. worstoor, verticaal
- 6c. deel hals en rand afgebroken
7. kan
8. lokaal of regionaal product



1. ZIEE objectnr.: 2789, Stadhuismuseum Zierikzee, geen gegevens bekend
2. r-kan-..
3. 1800-1900
- 4a. 21/./13.5
- 4b. kan, hoge afgeronde buikknik, aanzet conische hals
- 5a. roodbakkend
- 5b. loodglazuur, inwendig en uitwendig gedeeltelijk loodglazuur
- 5c. ingekraste ringen op schouder en buik
- 5d.
- 6a. standring
- 6b. worstoor, verticaal
- 6c. niet compleet, deel hals en oor ontbreken, beschadiging aan standring
7. kan
8. lokaal of regionaal product, mogelijk Oosterhout



1. ZIEE objectnr.: 2821, Stadhuismuseum Zierikzee
2. r-kan-..
3. 1600-1650
- 4a. ./11.2/..
- 4b. middendeel bolle kan
- 5a. roodbakkend
- 5b. loodglazuur
- 5c. spiraalvormige cirkels op schouder in gele slib
- 6a. opening naar voet
- 6b. worstoor, verticaal
- 6c. niet compleet: voet ontbreekt, hals en oor afgebroken
7. (olie)kan(netje)
8. Nederland



1. ZIEE objectnr.: 3451, Stadhuismuseum Zierikzee, gevonden in 1988 op 4.50 m diepte met kersenpitten erin, bij bouw van bodekamer aan gemeentehuis Brouwershaven, gered uit de bak graafmachine
2. r-kan-..
3. 1450-1550
- 4a. 9.3/10.2/5.5
- 4b. fragmenten kleine bolle kan
- 5a. roodbakkend
- 5b. spaarzaam loodglazuur
- 5c. op schouder horizontale boogjes met stippen in gele slib
- 5d.
- 6a. standring, geknepen
- 6b. worstoor, verticaal
- 6c. niet compleet, flink beschadigd
7. kan
8. Nederland



1. ZIEE objectnr.: 4048, Stadhuismuseum Zierikzee, vondst 1996 schenking, strand Westenschouwen WS13, verder geen gegevens bekend
2. r-kan-..
3. 1300-1400
- 4a.
- 4b. oorfragment grote kan, inwendig vingerindruk op aanzet oor
- 5a. roodbakkend, geel/rossig baksel
- 5b. spaarzaam loodglazuur
- 5c.
- 5d.
- 6a.
- 6b. worstoor
- 6c. oorfragment
7. kan
- 8.



1. ZIEE objectnr.: 5510, Stadhuismuseum Zierikzee, schenking 1995, vondst 1994 voor trap strand Westenschouwen
2. r-kan-..
3. 1300-1350
- 4a. 27.3/./13.3
- 4b. bolle kan met hoge schouder
- 5a. roodbakkend
- 5b. uitwendig oranje/rode engobe en spaarzaam loodglazuur op schouder
- 5c.
- 5d.
- 6a. lage standring, geknepen
- 6b.
- 6c. niet compleet, groot deel schouder, oor en hals ontbreken, vier losse wandfragmenten
7. kan
8. lokaal of regionaal product



1. ZIEE objectnr.: 5511, Stadhuismuseum Zierikzee, schenking 1995, vondst 1994 voor trap strand Westenschouwen
2. r-kan-..
3. 1300-1350
- 4a. 26.8/./13.5
- 4b. bolle kan met hoge schouder
- 5a. roodbakkend
- 5b. uitwendig oranje /rode engobe
- 5c.
- 5d.
- 6a.
- 6b.
- 6c. niet compleet, hals, schouder, deel wand en oor ontbreken
7. kan
8. lokaal of regionaal product



1. ZIEE objectnr.: 5512, Stadhuismuseum Zierikzee, schenking 1995, vondst 1994 voor trap strand Westenschouwen
2. r-kan-..
3. 1350-1450
- 4a. 26.5/./13.7
- 4b. bolle kan met hoge schouder
- 5a. roodbakkend
- 5b. uitwendig spaarzaam loodglazuur op schouder, inwendig op bodem
- 5c.
- 5d.
- 6a. lage standring
- 6b.
- 6c. niet compleet, deel schouder, oor en deel hals ontbreken
7. kan, deels gelijmd
8. lokaal of regionaal product



1. ZIEE objectnr.: 5514, Stadhuismuseum Zierikzee, schenking 1995, vondst 1994 voor trap strand Westenschouwen
2. r-kan-..
3. 1350-1450
- 4a.
- 4b. fragmenten van een bolle kan met manchtrand
- 5a. roodbakkend
- 5b. uitwendig gedeeltelijk loodglazuur
- 5c.
- 5d.
- 6a.
- 6b.
- 6c. niet compleet
7. kan, vijftien fragmenten, deels gelijmd
8. lokaal of regionaal product



1. ZIEE objectnr.: 5515, Stadhuismuseum Zierikzee, schenking 1995, vondst 1994 voor trap strand Westenschouwen
2. r-kan-..
3. 1350-1450
- 4a.
- 4b. fragmenten kan
- 5a. roodbakkend
- 5b. uitwendig gedeeltelijk loodglazuur
- 5c.
- 5d.
- 6a.
- 6b.
- 6c. niet compleet
7. kan, negen fragmenten, gedeeltelijk gelijmd
8. lokaal of regionaal product



1. ZIEE objectnr.: 5516, Stadhuismuseum Zierikzee, schenking 1995, vondst 1994 voor trap strand Westenschouwen
2. r-kan-..
3. 1350-1450
- 4a.
- 4b. fragmenten kan
- 5a. roodbakkend
- 5b. uitwendig gedeeltelijk loodglazuur
- 5c.
- 5d.
- 6a.
- 6b.
- 6c. niet compleet
7. kan, tien fragmenten, gedeeltelijk gelijmd
8. lokaal of regionaal product



1. ZIEE objectnr.: 5517, Stadhuismuseum Zierikzee, schenking 1995, vondst 1994 voor trap strand Westenschouwen
2. r-kan-..
3. 1350-1450
- 4a.
- 4b. fragmenten kan
- 5a. roodbakkend
- 5b. uitwendig gedeeltelijk loodglazuur
- 5c.
- 5d.
- 6a.
- 6b.
- 6c. niet compleet
7. kan, vier fragmenten, gedeeltelijk gelijmd
8. lokaal of regionaal product



1. ZIEE objectnr.: 5518, Stadhuismuseum Zierikzee, schenking 1995, vondst 1994 voor trap strand Westenschouwen
2. r-kan-..
3. 1500-1600
- 4a.
- 4b. wandfragment kan
- 5a. roodbakkend
- 5b. uitwendig loodglazuur
- 5c.
- 5d.
- 6a.
- 6b.
- 6c. wandfragment
7. kan
8. lokaal of regionaal product



Alle vier zijden van het voorwerp



1. ZIEE objectnr.: 4707, Stadhuismuseum Zierikzee, vondst 1976-1977, bij restauratie stadswaag Brouwershaven
2. r-kap-1
3. 1798-1884
- 4a. 25.2/15.0/15.0
- 4b. kachelpan met geknikte wand, platte bodem, afgeronde kraagrand met dekselgeul
- 5a. roodbakkend
- 5b. loodglazuur, inwendig geheel, uitwendig tot buikknik
- 5c.
- 5d. merk: BOZ - xxx, uitwendig onderzijde beroet
- 6a. standvlak
- 6b. worstoren aan de rand met dekselgeul, horizontaal
- 6c. compleet, glazuur beschadigd, deuk in buikwand
7. kachelpan
8. Bergen op Zoom

1. ZIEE objectnr.: 2845, Stadhuismuseum Zierikzee, schenking, mogelijk opgevisst uit de Oosterschelde tijdens Kor- en Bottocht
2. r-kdl-2
3. 1300-1400
- 4a. 6.0/8.5/6.0
- 4b. kandelaar van baksteenaardewerk
- 5a. roodbakkend, BKS
- 5b.
- 5c. geheel bewerkt in kerbsnitt
- 5d. kalkaanslag
- 6a. standvlak
- 6b.
- 6c. compleet, kleine beschadigingen, mogelijk afgebroken
7. functie onbekend
- 8.



1. ZIEE objectnr.: 0153, Stadhuismuseum Zierikzee, vondst 1946, uit de door zware beschietingen verwoeste kerk te Ouwerkerk, gebouwd 1436, gevonden in een steunbeer met de opening naar buiten, ingemetseld in de kerkruimte voor een betere akoestiek, later verdwenen onder pleisterlaag en witkalk
2. r-kla-1
3. 1436 (bouwjaar kerk)
- 4a. 14.2/16.5/.. halsopening 6 cm
- 4b. bolle klankpot met vloeiende overgang van buik naar hoge hals en licht uitstaande, aan de bovenzijde afgeplatte rand
- 5a. roodbakkend
- 5b.
- 5c.
- 5d. cementresten en witkalk op en in pot
- 6a. bolle bodem, bijgesneden
- 6b.
- 6c. compleet
7. klankpot
8. lokaal of regionaal product



1. ZIEE objectnr.: 2792a, Stadhuismuseum Zierikzee, vondst 1946, zie info objectnr. 0153
2. r-kla-1
3. 1436 (bouwjaar kerk)
- 4a. 16.2/15.6, halsopening 8.2
- 4b. bolle klankpot met vloeiende overgang van buik naar hoge hals en licht uitstaande, aan de bovenzijde afgeplatte rand
- 5a. roodbakkend
- 5b.
- 5c.
- 5d. cementresten en witkalk op en in pot
- 6a. bolle bodem, bijgesneden
- 6b.
- 6c. compleet
7. klankpot
8. lokaal of regionaal product



1. ZIEE objectnr.: 2792b, Stadhuismuseum Zierikzee, vondst 1946, zie info objectnr. 0153
2. r-kla-1
3. 1436 (bouwjaar kerk)
- 4a. 14.5/16.5, halsopening 7.5
- 4b. bolle klankpot met vloeiende overgang van buik naar hoge hals en licht uitstaande, aan de bovenzijde afgeplatte rand
- 5a. roodbakkend
- 5b.
- 5c.
- 5d. cementresten en witkalk op en in pot
- 6a. bolle bodem, bijgesneden
- 6b.
- 6c. compleet
7. klankpot
8. lokaal of regionaal product



1. ZIEE objectnr.: 2792c, Stadhuismuseum Zierikzee, vondst 1946, zie info objectnr. 0153
2. r-kla-1
3. 1436 (bouwjaar kerk)
- 4a. 14.8/15.5, halsopening 8.3
- 4b. bolle klankpot met vloeiende overgang van buik naar hoge hals en licht uitstaande, aan de bovenzijde afgeplatte rand
- 5a. roodbakkend
- 5b.
- 5c.
- 5d. cementresten en witkalk op en in pot
- 6a. bolle bodem, bijgesneden
- 6b.
- 6c. compleet
7. klankpot
8. lokaal of regionaal product

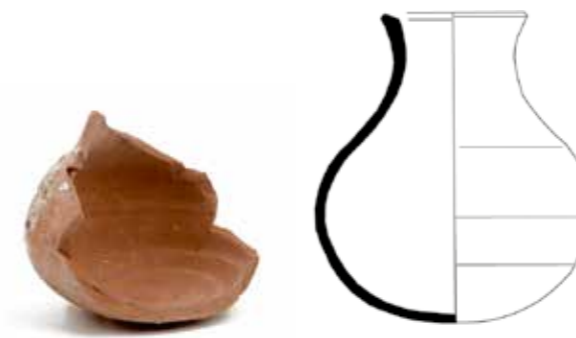

1. ZIEE objectnr.: 2792d, Stadhuismuseum Zierikzee, vondst 1946, zie info 0153
2. r-kla-1
3. 1436 (bouwjaar kerk)
- 4a. bodemfragment
- 4b. bolle klankpot met vloeiende overgang van buik naar hoge hals en licht uitstaande, aan de bovenzijde afgeplatte rand
- 5a. roodbakkend
- 5b.
- 5c.
- 5d. resten van cement en witkalk op en in pot
- 6a. bolle bodem, bijgesneden
- 6b.
- 6c. fragment
7. klankpot
8. lokaal of regionaal product



1. ZIEE objectnr.: 2708, Stadhuismuseum Zierikzee, geen gegevens bekend
2. r-kmf-16
3. 1900-1950
- 4a. 13.5/10.5/9.0
- 4b. breed bolronde komforn, kraagrand, dekselgeul met nokken, luchtgaten in de wand
- 5a. roodbakkend
- 5b. loodglazuur, uitwendig en deels inwendig
- 5c. mangaankleurig
- 5d.
- 6a. standvlak met lage pootjes
- 6b. twee omhoog staande worstoren
- 6c. compleet, glazuur iets beschadigd
7. komforn
8. Nederland



1. ZIEE objectnr.: 1660, Stadhuismuseum Zierikzee
2. r-kmf-27
3. 1800-1850
- 4a. 31.0/17.5/15.5
- 4b. komfoor met het model van een kachelpan met geknikte wand, platte bodem en een verdikte afgeronde rand met dekselgeul, gaten in wand en 'poten' op rand
- 5a. roodbakkend
- 5b. loodglazuur
- 5c. snijwerk in hartvorm en gaatjes onder rand
- 5d. op rand drie opstaande nokken
- 6a. standvlak
- 6b. één horizontaal en één vertikaal geknepen oor
- 6c. compleet
7. komfoor
8. mogelijk Noord-Nederland



1. ZIEE objectnr.: 4849, Stadhuismuseum Zierikzee, vondst 1987, uit waterput bij nieuwbouw stadhuis Brouwershaven
2. r-kom-1
3. 1875-1900
- 4a. 19.0/7.5/8.8
- 4b. diepe kom met knik bodem-wand en rechte rand (hoge manchetrans)
- 5a. roodbakkend
- 5b. loodglazuur, inwendig en rand
- 5c.
- 5d.
- 6a. standring
- 6b. worstoor, horizontaal
- 6c. compleet, rand licht beschadigd
7. kom
8. Nederland



1. ZIEE objectnr.: 1670, Stadhuismuseum Zierikzee, schenking 1969, gevonden door leden van de Nederlandse Jeugdbond voor Geschiedenis (NJBG) in de achtertuin van het Gravensteen, Zierikzee
2. r-kom-36
3. 1600-1650
- 4a. 16.5/7.5/7.4
- 4b. versierde oorkom met scherpe knik rand-wand
- 5a. roodbakkend
- 5b. loodglazuur
- 5c. slibversierd in geel en groen: uitwendig streepjes op rand, inwendig cirkel, gestileerde voorstelling met haan
- 5d.
- 6a. standring
- 6b. worstoren, horizontaal
- 6c. archeologisch compleet, deel van rand ontbreekt
7. kom
8. Gouda/Noord-Holland



1. ZIEE objectnr.: 4032, Stadhuismuseum Zierikzee, schenking 1995, komt uit tonput, verder geen gegevens bekend
2. r-kom-40
3. 1450-1550
- 4a. 13.0/8.6/8.6
- 4b. kom op lobben, iets uitstaande brede kraagrand
- 5a. roodbakkend
- 5b. inwendig loodglazuur
- 5c.
- 5d. schenklip
- 6a. drie lobvoeten
- 6b.
- 6c. archeologisch compleet, deel rand en wand uitgebroken
7. kom
8. lokaal of regionaal product



1. ZIEE objectnr.: 0130b, Stadhuismuseum Zierikzee, verwerving 1940, verder geen gegevens bekend
2. r-kom-74
3. 1800-1850
- 4a. 42.0/20.0/17.0
- 4b. steilwandige kom met ingesnoerde hals en zware afgeronde kraagrand
- 5a. roodbakkend
- 5b. loodglazuur, inwendig en op rand
- 5c. insnoering onder rand
- 5d. brede schenklip
- 6a. standing
- 6b. ovaal merk: Bergen op Zoom XXX
- 6c. compleet, slijtage aan rand
7. kom (Zeeuwse melkteil)
8. Bergen op Zoom



1. ZIEE objectnr.: 1626b, Stadhuismuseum Zierikzee, geen gegevens bekend
2. r-kom-74
3. 1800-1850
- 4a. 41.5/20.2/15.5
- 4b. steilwandige kom met ingesnoerde hals en zware afgeronde kraagrand
- 5a. roodbakkend
- 5b. loodglazuur, inwendig en op rand
- 5c. insnoering onder rand
- 5d. brede schenklip, rond merk: Bergen op Zoom XXX
- 6a. standing
- 6b. ovaal merk: Bergen op Zoom XXX
- 6c. compleet, slijtage aan de rand, verstevigd met ijzerdraad onder rand
7. kom (Zeeuwse melkteil)
8. Bergen op Zoom



1. ZIEE objectnr.: 4228, Stadhuismuseum Zierikzee, gevonden 1976-1977 bij restauratie stadswaag Brouwershaven
2. r-kom-74 (variant)
3. 1875-1900
- 4a. 46.0/22.0/14.0
- 4b. hoge wijde kom/melkteil met smalle bodem, dikke brede omgeslagen rand
- 5a. roodbakkend
- 5b. loodglazuur, inwendig en op rand
- 5c. uithangende spitse schenklip
- 6a. smalle standing
- 6b. compleet, scheur in rand en wand, standing beschadigd
7. kom
8. West-Brabant, vermoedelijk namaak uit Oosterhout



1. ZIEE objectnr.: 2930b, Stadhuismuseum Zierikzee, schenking 1990, uit Noordwelle
2. r-kom-137
3. 1900-1950
- 4a. 26.5/8.0/14.0
- 4b. iets bolle kom met afgeronde kraagrand met dekselgeul
- 5a. roze-geel baksel, jong industrieel product
- 5b. loodglazuur in grijs-bruin
- 5c. standvlak
- 6a. compleet
7. kom
- 8.

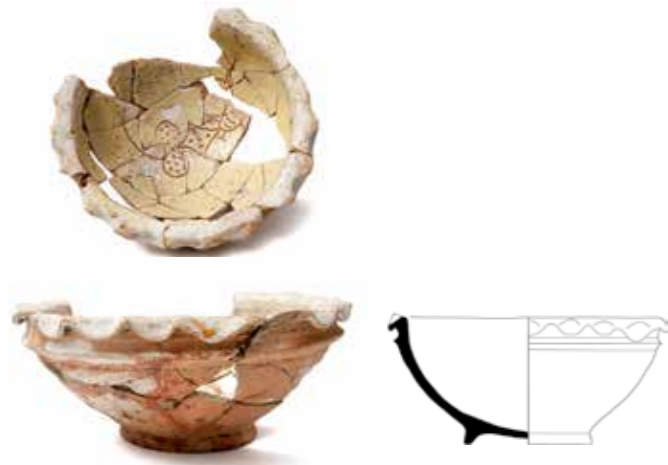

1. ZIEE objectnr.: 4019, Stadhuismuseum Zierikzee, schenking 1995, gevonden 1987, verder niets bekend
2. r-kom-138
3. 1475-1535
- 4a. 22.5/9.5/9.7
- 4b. bolle kom met gegolfde rand
- 5a. witbakkend, rossig baksel
- 5b. inwendig en rand loodglazuur
- 5c. op bodem in graffito-techniek een vogel op standaard
- 5d. omgeslagen geschulpte rand
- 6a. standring
- 6b.
- 6c. profiel compleet
7. kom
8. mogelijk Maasvallei



1. ZIEE objectnr.: 2712, Stadhuismuseum Zierikzee, geen gegevens bekend
2. r-kom-..
3. 1950-2000
- 4a. 20.0/7.0/10.3
- 4b. moderne lage wijde kom met opgelegde medaillons, mogelijk bloembak
- 5a. roodbakkend, jong industrieel product
- 5b.
- 5c. ruitvormige medaillons met manshoofd in silhouet
- 5d.
- 6a. standring
- 6b.
- 6c. compleet, medaillons laten los, iets beschadigd aan rand
7. kom/ bloembak
- 8.



1. ZIEE objectnr.: 3452a, Stadhuismuseum Zierikzee, vondst 1988, gevonden bij bouw van bodekamer aan gemeentehuis Brouwershaven op 4.50 m diepte
2. r-kom-..
3. 1650-1750
- 4a.
- 4b. steilwandige kom met ingesnoerde hals en zware afgeronde kraagrand
- 5a. roodbakkend
- 5b. loodglazuur, inwendig en rand
- 5c.
- 5d.
- 6a.
- 6b.
- 6c. fragment, prik gat onder rand
7. kom
8. Zuid-Nederland



1. ZIEE objectnr.: 2448g, Stadhuismuseum Zierikzee, opgegraven 1987 Grachtweg bij Leprozenhuis, Zierikzee
2. r-kom/bord-..
3. 1500-1600
- 4a. .././11.0
- 4b. uit verzamelvondst, bodemfragment kom met standring
- 5a. roodbakkend
- 5b. loodglazuur
- 5c. inwendig getal VII in gele slib op bodem
- 5d. in bodem getal in Romeinse cijfers
- 6a. standring
- 6b.
- 6c. bodemfragment
7. kom/bord
- 8.



1. ZIEE objectnr.: 2713, Stadhuismuseum Zierikzee
2. r-kop-2
3. 1600-1700
- 4a. 14.7/8.3/6.5
- 4b. kop met scherpe knik bodem-wand en iets uitgebogen wand
- 5a. roodbakkend
- 5b. loodglazuur, inwendig en op rand
- 5c.
- 5d.
- 6a. standring
- 6b. lintoor, geknepen
- 6c. compleet
7. kop
8. Alkmaar



1. ZIEE objectnr.: 2811, Stadhuismuseum Zierikzee, geen gegevens bekend
2. r-kop-75
3. 1700-1800
- 4a. 10.8/5.0/3.8
- 4b. klein trechtvormige kom met lip, afgeronde iets uitstaande rand
- 5a. roodbakkend
- 5b. inwendig loodglazuur en gele slib
- 5c.
- 5d. kleine schenkclip, zogenaamd drinkschuitje
- 6a. standvlak
- 6b.
- 6c. compleet, rand iets beschadigd
7. kop
8. mogelijk Vlaams



1. ZIEE objectnr.: 2368, Stadhuismuseum Zierikzee, schenking 1986
2. r-kui-3
3. 1900-1925
- 4a. 16.8/13.5/14
- 4b. lage conische kippendrink- of -voerbak met daaraan vast een hoog conisch deksel met knop bovenop, ronde gaten in wand
- 5a. roodbakkend
- 5b. loodglazuur
- 5c.
- 5d.
- 6a. standvlak
- 6b. knop
- 6c. compleet, knop beschadigd
7. kuikendrinkbak
8. Noord-Nederland



1. ZIEE objectnr.: 0076, Stadhuismuseum Zierikzee, schenking 1933, vondst uit volgestorte regenbak, bouw gemeentekamer en badhuis Nederlands Hervormde gemeente, 't Vrije, Zierikzee. Nr. 42 op kaart
2. r-lav-4
3. 1400-1500
- 4a. 18.8/17.0/., hals Ø 10.5
- 4b. bolle lavabo met opstaande, geribbelde, manchtrand
- 5a. roodbakkend
- 5b. geheel loodglazuur
- 5c. boogjes in gele slib, ribbel op overgang van schouder naar hals
- 5d. tweede tuit ontbreekt, kleine beschadiging aan rand, glazuur schilfert af
- 6a. bolle bodem
- 6b. twee worstoren, vertikaal
- 6c. archeologisch compleet
7. lavabo (watercontainer)
8. lokaal of regionaal product



1. ZIEE objectnr.: 2932, Stadhuismuseum Zierikzee, schenking 1990, uit Burgh
2. r-lek-8
3. 1750-1850
- 4a. 32.5/8.8/19.5
- 4b. lekschaal met geribbelde kraagrand
- 5a. roodbakkend/rozig baksel
- 5b. loodglazuur
- 5c. geprofileerde rand
- 5d.
- 6a. drie lage pootjes
- 6b. oren vanaf rand, verticaal
- 6c. compleet, aan rand iets beschadigd
7. lekschaal
8. Nederland



1. ZIEE objectnr.: 4189, Stadhuismuseum Zierikzee, schenking 2003, vindplaats onduidelijk, Westenschouwen of Zierikzee
2. r-min-..
3. 1600-1700
- 4a. 10.5/6.3/8.0
- 4b. kop op pootjes, lage buikknik, rechte wand, uitstaande rand
- 5a. roodbakkend
- 5b. loodglazuur
- 5c. op wand: golflijntje, streepjes en punt in gele slib
- 5d. schenklip
- 6a. driepoot
- 6b. lintoor, verticaal, opgeknepen
- 6c. archeologisch compleet, rand en inwendig bodem beschadigd
7. miniatuur, grape
8. Zuid-Holland, Gouda ?



1. ZIEE objectnr.: 2805, Stadhuismuseum Zierikzee, geen gegevens bekend
2. r-mos-1
3. 1600-1650
- 4a. 8.4/7.8/6,5
- 4b. bolle mosterdpot met horizontaal geknikte, aan bovenzijde afgeplatte rand
- 5a. roodbakkend
- 5b. loodglazuur
- 5c. op rand en oor slibversiering met koperoxide
- 5d.
- 6a. standvoet met ziel
- 6b. worstoor, verticaal, opgeknepen
- 6c. archeologisch compleet, deel standvoet en buik beschadigd
7. mosterdpot
8. Nederland



1. ZIEE objectnr.: 1169, Stadhuismuseum Zierikzee, in collectie vanaf 1910, verdere gegevens ontbreken
2. r-oli-2
3. 1500-1600
- 4a. 9.5/././..
- 4b. bovenschaal olielampje met ophangoor, gedeelte van de stam
- 5a. roodbakkend
- 5b. inwendig geel loodglazuur
- 5d. schenklip
- 6a. onderste schaal ontbreekt
- 6b. verticaal opgetrokken worstoor
- 6c. fragment, afgebroken stam is op breuk glad geschuurd
7. olielampje
8. lokaal of regionaal product, mogelijk Vlaams



1. ZIEE. objectnr.: 2706, Stadhuismuseum Zierikzee, geen gegevens van bekend
2. r-oli-2
3. 1600-1650
- 4a. Ø 9.0/ca: 12.0/..
- 4b. bovenschaal van olielampje met stam, geknikte rand en ophangoor
- 5a. roodbakkend
- 5b. loodglazuur
- 5c.
- 5d. schenklip
- 6a. onderschaaltje ontbreekt
- 6b. verticaal, opgetrokken worstoor
- 6c. niet compleet, rand beschadigd
7. olielampje
8. lokaal of regionaal product



1. ZIEE objectnr.: 1184d, Stadhuismuseum Zierikzee, schenking 1941, verder geen gegevens bekend
2. r-oli-6
3. 1500-1600
- 4a. 13.0/12.2/6.0
- 4b. olielamp met twee schalen en een stam, bolle bovenste bak met uitstaande rand
- 5a. roodbakkend
- 5b. loodglazuur, verschillende groene tinten met spikkels
- 5c.
- 5d.
- 6a. standvlak
- 6b. worstoor tussen beide bakjes, verticaal
- 6c. profiel compleet
7. olielampje (zogenaamde snotneus)
8. Vlaanderen/Zuid-Nederland



1. ZIEE objectnr.: 1184c, Stadhuismuseum Zierikzee, aankoop 1939/40, opgegraven in 't Vrije op terrein bij bouw van pension Ons Huis, Zierikzee
2. r-oli-11
3. 1500-1600
- 4a. onderschaal Ø 12.0, hoogte 8.7, bovenschaal Ø 9.8
- 4b. olielamp met twee schalen en een stam, zonder horizontale ogen of oor, afgeronde rand
- 5a. roodbakkend
- 5b. spaarzaam loodglazuur
- 5c.
- 5d.
- 5b. kleine schenklip aan bovenste bakje
- 6a. standvlak
- 6b.
- 6c. archeologisch compleet, deel voet ontbreekt
7. olielamp
8. Vlaanderen/Zuid-Nederland



1. ZIEE objectnr.: 2942a, Stadhuismuseum Zierikzee, schenking 1991, gevonden bij kabelwerkzaamheden in tuin Noordhavenpoort, Zierikzee
2. r-oli-..
3. 1400-1500
- 4a.
- 4b. stam van olielamp
- 5a. roodbakkend
- 5b. loodglazuur
- 5c.
- 5d.
- 6a. stam met bodemfragment, onderschaal en oliebakje ontbreken
- 6b.
- 6c. niet compleet
7. olielampje, fragment
- 8.



1. ZIEE objectnr.: 1178, Stadhuismuseum Zierikzee, aankoop 1933, uit volgestorte regenbak, bij bouw verenigingsgebouw Nederlands Hervormde kerk "t Vrije", Zierikzee. Nr. 43 op kaart
2. r-pis-1
3. 1500-1550
- 4a. 16.7/14.8/11.5
- 4b. bolle pispot met buik vloeiend overgaand in hals, uitgebogen rand met dekselgeul
- 5a. roodbakkend
- 5b. loodglazuur
- 5c. scherpe ribbel van hals naar buik en verticale slibboogjes in geel
- 5d. inwendig kalkaanslag
- 6a. lensbodem, dekselgeul
- 6b. worstoor, verticaal
- 6c. compleet, gedeeltelijk afgebroken rand
7. pispot
8. lokaal of regionaal product, mogelijk Bergen op Zoom

1. ZIEE objectnr.: 0075, Stadhuismuseum Zierikzee, aankoop 1933, vondst uit regenbak op 2.40 m diepte, bij bouw badhuis en gemeentekamer Brouwershaven. Nr. 43 op kaart
2. r-pis-42
3. 1500-1550
- 4a. 18.0/15.0/11.0
- 4b. bolle pispot met buik die vloeiend overgaat in hals, uitgebogen hals met haaks geknikte lip, holle bodem
- 5a. roodbakkend
- 5b. spaarzaam loodglazuur
- 5c.
- 5d. inwendig kalklaagje
- 6a. lensbodem
- 6b. worstoor, verticaal
- 6c. compleet
7. pispot
8. lokaal of regionaal product

1. ZIEE objectnr.: 0056, Stadhuismuseum Zierikzee, schenking 1932, opgegraven in de Hooge Molenstraat, Zierikzee. Nr. 29 op kaart
2. r-pis-48
3. 1650-1750
- 4a. 8.7/5.9/4.0
- 4b. kleine pispot met afgeronde buikknik en horizontaal geknikte rand met platte bovenzijde
- 5a. roodbakkend
- 5b. loodglazuur
- 5c.
- 5d.
- 6a. standvlak
- 6b. groot lintoor, verticaal, opgeknepen
- 6c. compleet, rand iets beschadigd, scheur in wand
7. pispot
8. Nederland

1. ZIEE objectnr.: 0122, Stadhuismuseum Zierikzee, aankoop 1939, gevonden op 2.75-3.00 m diepte en in welputten op terrein bij de sloop van vier panden en bouw nieuw postkantoor in de Poststraat, Zierikzee. Nr. 59 op kaart
2. r-pis-81
3. 1450-1550
- 4a. 15.4/14.8/10.6
- 4b. hoge, buidelvormige pispot met ribbels op schouder en kraagrand
- 5a. roodbakkend
- 5b. loodglazuur
- 5c. ribben op schouder
- 5d.
- 6a. iets lensvormige bodem
- 6b. worstoor, verticaal, geknepen
- 6c. compleet, scheuren in rand en wand, glazuur licht beschadigd
7. pispot
8. lokaal of regionaal product



1. ZIEE objectnr.: 1204, Stadhuis museum Zierikzee, aankoop 1939/40, uit welputten op terrein "Ons Huis" bij afbraak schuur en bouw rusthuis aan 't Vrije, Zierikzee. Nr. 60 op kaart
2. r-pis-82
3. 1450-1500
- 4a. 15.5615.5/11.0
- 4b. hoge pispot met uitgebogen, aan de zijkant aangedrukte rand
- 5a. roodbakkend
- 5b. loodglazuur, slibversiering
- 5c. vier verticale boogjes in gele slib op voorzijde van de buik
- 5d. beroet op buik, inwendig veel kalkaanslag
- 6a. standring, geknepen
- 6b. worstoor, verticaal
- 6c. archeologisch compleet, beschadigd aan hals, scheur in buik
7. pispot
8. Bergen op Zoom

1. ZIEE objectnr.: 0130a, Stadhuis museum Zierikzee, verwerving 1940
2. r-pot-2
3. 1800-1850
- 4a. 39.3/28.3/17.2
- 4b. wijde peervormige pot met brede kraagrand
- 5a. roodbakkend
- 5b. loodglazuur, inwendig geheel en uitwendig alleen bovenste gedeelte
- 5c. radstempelversiering aan rand, twee rozetten, vingerindrukken op aanzet oren
- 5d. ovaal merk: Bergen op Zoom, rondom XXX
- 6a. standring
- 6b. lintoor, verticaal, geknepen
- 6c. compleet, tweede oor afgebroken, standring en glazuur rand afgeschilferd
7. (voorraad)pot, beslagkom
8. Bergen op Zoom

1. ZIEE objectnr.: 0114, Stadhuis museum Zierikzee, aankoop 1939
2. r-pot-3
3. 1800-1900
- 4a. 31.0/28.0/15.2
- 4b. bolle pot met hoge schouder en opstaande lip
- 5a. roodbakkend
- 5b. loodglazuur
- 5c. ingekraste cirkel op schouder ter hoogte van de oren, duimindrukken op aanzet oren
- 5d. merk op schouder in cirkel: XXX BOZ, glazuur zwaar beschadigd
- 6a. standring
- 6b. worstoren, omhoog staand
- 6c. compleet, standring beschadigd
7. (doof)pot
8. Bergen op Zoom

1. ZIEE objectnr.: 0035a, Stadhuis museum Zierikzee, aankoop 1937, hoort deksel bij
2. r-pot-50
3. 1800-1900
- 4a. 27.0/25.0/18.0
- 4b. wijde cilindrische doofpot met scherpe knik van bodem naar verticale wand, afgeronde schouder met nauwe hals en verdikte, afgeronde rand
- 5a. roodbakkend
- 5b. loodglazuur
- 5c.
- 5d. merk: in cirkel BOZ met XXX
- 6a. bolle bodem met drie lage poten, sterk afgesleten
- 6b. worstoren, omhoog staande puntige vorm
- 6c. pot compleet, zonder deksel, glazuur beschadigd
7. doofpot
8. Bergen op Zoom, naar Fries voorbeeld

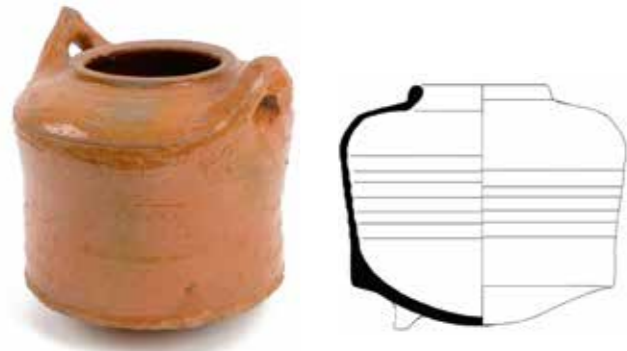

1. ZIEE objectnr.: 2180, Stadhuismuseum Zierikzee, geen gegevens bekend
2. r-pot-50 (hoort deksel bij, zie objectnr. 2826)
3. 1800-1900
- 4a. 27.0/24.8/15.0
- 4b. wijde cilindrische doofpot met scherpe knik van bodem naar verticale wand, afgeronde schouder met nauwe hals en verdikte, afgeronde rand
- 5a. roodbakkend
- 5b. loodglazuur
- 5c. hoge puntige oren
- 5d. merk: ovaal, rondlopend: Bergen op Zoom, met XXX
- 6a. bolle bodem met drie pootjes, sterk afgesleten
- 6b. worstoren, omhoog staande hoekige vorm
- 6c. compleet
7. doofpot
8. Bergen op Zoom, naar Fries voorbeeld



1. ZIEE objectnr.: 2719, Stadhuismuseum Zierikzee
2. r-pot-71
3. 1600-1700
- 4a. 13.5/21.5/11.5
- 4b. smalle hoge suikerlekpot, iets bollig, hoge afgeronde schouder met dikke ronde rand zonder duidelijke hals
- 5a. roodbakkend
- 5b. loodglazuur, spaarzaam
- 5c.
- 5d.
- 6a. standring
- 6b.
- 6c. compleet
7. (suikerstroop)pot
8. bekend uit Dordrecht, Amsterdam en Rotterdam



1. ZIEE objectnr.: 1227, Stadhuismuseum Zierikzee, aankoop 1937
2. r-pot-110 en r-dek-47
3. 1800-1900
- 4a. 22.0/29.5/22.0 (halsopening: Ø 12.5) deksel: 17.6/7.3
- 4b. hoge cilindrische doofpot met knik naar conische hals en opstaande rechte rand, vlakke bodem met poten
- 5a. roodbakkend
- 5b. loodglazuur, mangaan
- 5c.
- 5d.
- 6a. drie lage smalle pootjes
- 6b. worstoren, horizontaal omhoog staand, ronde knop op deksel
- 6c. compleet, iets beschadigd
7. doofpot met deksel
8. Nederland



1. ZIEE objectnr.: 1627, Stadhuismuseum Zierikzee, schenking 1975, verder geen gegevens bekend
2. r-pot-111
3. 1950-2000
- 4a. 33.0/31.5/16.0
- 4b. bolle (gember)pot met uitstaande rechte rand met dekselgeul
- 5a. roodbakkend, vreemd baksel met strepen
- 5b.
- 5c.
- 5d.
- 6a. standvlak
- 6b.
- 6c. compleet, rand beschadigd
7. pot, geen archeologisch object
8. modern industrieel pottenbakkersproduct



1. ZIEE objectnr.: 1226, Stadhuismuseum Zierikzee, bruikleen 1910, verder geen gegevens bekend
2. r-pot-112
3. 1800-1900
- 4a. 8.7/9.2/5.5
- 4b. gemberpot met hoge schouder en vloeiende overgang naar opstaande, aan bovenzijde afgeplatte rand
- 5a. roodbakkend
- 5b. loodglazuur, schilfert af
- 5c.
- 5d.
- 6a. standvlak
- 6b.
- 6c. compleet
7. (gember)pot
- 8.



1. ZIEE objectnr.: 4708, Stadhuismuseum Zierikzee, gevonden 1976-1977 bij restauratie stadswaag Brouwershaven
2. r-pot-113
3. ca. 1900
- 4a. 31.0/30.0/17.0
- 4b. hoge, conische, aan bovenzijde vierkante privaatemmer met driehoekig verdikte (kraag) rand, (twee tegenover elkaar geplaatste uitsnijdingen of holtes onder de rand om de pot te dragen)
- 5a. roodbakkend
- 5b. loodglazuur, groen/bruin
- 5c.
- 5d. afgeronde hoeken, stond als wc-pot in een houten secreet
- 6a. standring
- 6b. twee naar binnen ingedrukte inkepingen als handvat of voor klem van deksel
- 6c. compleet, glazuur wat beschadigd
7. (wc)pot/secreet
8. Friesland

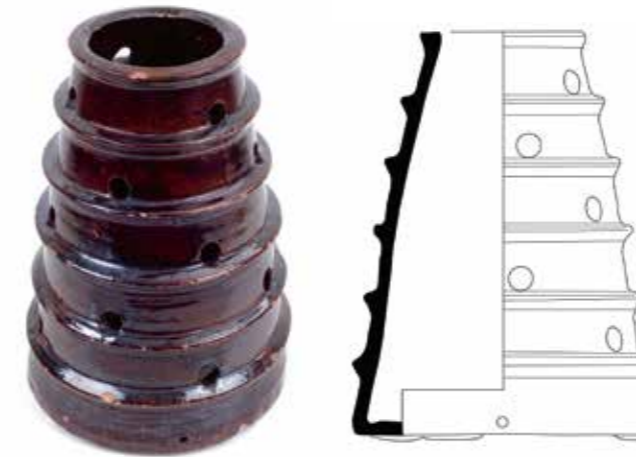

1. ZIEE objectnr.: 1665, Stadhuismuseum Zierikzee
2. r-pot-114
3. 1850-1950
- 4a. 22.5/32.5/22.5
- 4b. hoge, taps toelopende selderijpot met ribbels op een doorboorde wand en een verdikte rand
- 5a. roodbakkend
- 5b. loodglazuur, mangaan
- 5c.
- 5d.
- 6a. standvlak (met brede poten) rondom vijf gaatjes
- 6b.
- 6c. compleet
7. (selderij)pot
8. Nederland



1. ZIEE objectnr.: 2762a, Stadhuismuseum Zierikzee, vondst 1976, gevonden tijdens de verbouwing in een pand naast het stadhuis aan de Meelstraat, Zierikzee
2. r-pot-..
3. 1700-1800
- 4a. 32.0/32.0/21.0
- 4b. vijftien fragmenten van een grote iets bollige voorraadpot met afgeronde rand
- 5a. roodbakkend, vrij dik baksel
- 5b. loodglazuur
- 5c. versiering onder de rand
- 5d. in- en uitwendig vervuild met grove cementresten, daardoor niet te plakken
- 6a. standring
- 6b. worstoren, geknepen
- 6c. fragmenten, niet compleet
7. (voorraad)pot
- 8.



1. ZIEE objectnr.: 0120, Stadhuismuseum Zierikzee, gevonden 1939/40 bij bouw postkantoor in de Poststraat, Zierikzee. Nr. 59 op kaart
2. r-spa-1
3. 1450-1550
- 4a. 9.7/12.5/6.3
- 4b. ui-vormige spaarpot met spitse bovenzijde
- 5a. roodbakkend
- 5b. loodglazuur
- 5c. slibboogjes in geel
- 5d. verticale gleuf
- 6a. standvoet
- 6b.
- 6c. compleet, topje afgebroken
7. spaarpot
8. lokaal of regionaal product



1. ZIEE objectnr.: 4024, Stadhuismuseum Zierikzee, verder geen gegevens bekend
2. r-stk-2
3. 1600-1700
- 4a. 15.0/8.0/8.0
- 4b. bolle steelkom met knik bodem-wand en smalle kraagrand
- 5a. roodbakkend
- 5b. loodglazuur
- 5c.
- 5d. uitwendig beroet
- 6a. driepoot, afgebroken
- 6b. schenklip, platte iets omhoog staande steel
- 6c. profiel compleet, in slechte staat
7. steelkom
8. Nederland



1. ZIEE objectnr.: 4017, Stadhuismuseum Zierikzee, schenking, gevonden 2006 bij de Plompe Toren, Koudekerke Westerschouwen
2. r-stk-4
3. 1700-1750
- 4a. 15.5/8.7/9.0
- 4b. diepe steelkom met knik bodem-wand en geprofileerde kraagrand
- 5a. roodbakkend
- 5b. loodglazuur
- 5d. beroet, schenklip
- 6a. driepoot
- 6b. platte horizontale steel, punt afgebroken
- 6c. compleet
7. steelkom
8. Oosterhout



1. ZIEE objectnr.: 1193, Stadhuismuseum Zierikzee, schenking 1939, uit het overdekt riool naast de kelder op 2 m diepte, bij sloop en herbouw van huis De Mossel met oostelijk pand Oude Haven NZ A352, Zierikzee. Nr. 58 op kaart
2. r-stk-6 (variant)
3. 1500-1600
- 4a. 17.0/9.8/10.0
- 4b. steelkom met afgeronde knik bodem-wand en uitgebogen wand met rechte (aan bovenzijde afgeplatte) rand
- 5a. roodbakkend
- 5b. loodglazuur, inwendig
- 5d. uitwendig beroet, inwendig veel gipsresten
- 6a. driepoot
- 6b. aanzet laag geplaatste dikke steel, afgebroken
- 6c. profiel compleet, deel wand met steel uitgebroken
7. steelkom
8. Nederland

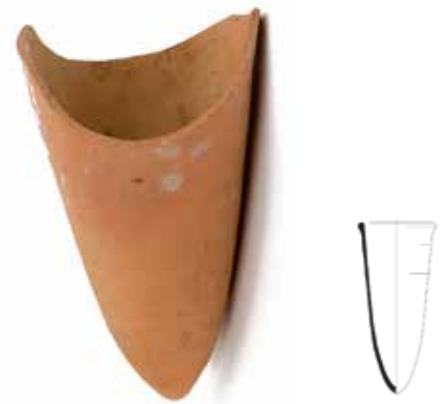

1. ZIEE objectnr.: 2199, Stadhuismuseum Zierikzee, bruikleen 1983, gevonden door duikers in het schip "Pluvier"
2. r-sut-1
3. 1600-1700
- 4a. 14.8/23.5/..
- 4b. fragment licht uitlopende suikertrechter
- 5a. roodbakkend
- 5b.
- 5c.
- 5d. gietvorm, zogenaamd suikerbrood voor de rietsuikerproductie, veel gebruikt tijdens Verenigde Oost-Indische Compagnie (V.O.C.) en West-Indische Compagnie (W.I.C.) periode bij het raffineren van rietsuiker
- 6a. puntvorm met lekgat, bovendeeel met rand ontbreekt
- 6b.
- 6c. fragment met resten zeepokken
7. suikerpot/kegel
8. bekend uit Dordrecht, Amsterdam en Rotterdam



1. ZIEE objectnr.: 2703, Stadhuismuseum Zierikzee, geen gegevens bekend
2. r-tes-12
3. 1850-1900
- 4a. 14.5/9.0/8.5
- 4b. vierkante vuurtest met scherpe knik bodemwand en afgeronde rand
- 5a. roodbakkend
- 5b. loodglazuur
- 5c.
- 5d.
- 6a. standring, uitgehold
- 6b. verticaal opgeknepen lintoor aan een rechte zijde
- 6c. compleet
7. test
8. lokaal of regionaal product, mogelijk Bergen op Zoom



1. ZIEE objectnr.: 2931a-b, Stadhuismuseum Zierikzee, schenking 1990, uit Noordwelle
2. r-tes-12
3. 1900-1970
- 4a. rechts, diagonaal: 17.2/9.7/7.2, links, diagonaal: 13.6/7.8/5.5
- 4b. twee vrij moderne vuurtesten, links: vierkante vuurtest, scherpe knik bodemwand en afgeronde verdikte rand, rechts: vierkante vuurtest, groef op overgang bodemwand en afgeronde verdikte rand
- 5a. roodbakkend
- 5b. links: loodglazuur en rechts: zonder glazuur
- 5c.
- 5d.
- 6a. standring
- 6b. lintoren, beide verticaal geknepen oor aan een rechte zijde
- 6c. beide compleet
7. test, twee verschillende modellen
8. Noord-Nederland



1. ZIEE objectnr.: 4005, Stadhuismuseum Zierikzee, schenking 1995
2. r-tes-12
3. 1900-1950
- 4a. diagonaal: 16.8/10.0/8.0
- 4b. vierkante vuurtest met scherpe knik bodemwand en verdikte rand
- 5a. roodbakkend
- 5b. loodglazuur
- 5c.
- 5d.
- 6a. standring
- 6b. lintoor, verticaal, opgeknepen aan een rechte zijde
- 6c. compleet, slecht gerestaureerd
7. test
8. Noord-Nederland



1. ZIEE objectnr.: 2817, Stadhuismuseum Zierikzee, gevonden 1939/40 bij bouw ambachtschool in 't Vrije, Zierikzee. Nr. 62 op kaart
2. r-tes-45
3. 1600-1700
- 4a. 26.0/16.0/16.0
- 4b. hoge vierkante test met vrijwel horizontaal geknikte rand met dekselgeul
- 5a. roodbakkend
- 5b. loodglazuur
- 5c.
- 5d. rib en knik op buik
- 6a. standring, geknepen
- 6b.
- 6c. archeologisch compleet, deel wand/rand uitgebroken
7. test
- 8.



1. ZIEE objectnr.: 0111, Stadhuismuseum Zierikzee, schenking 1938, gevonden bij werkzaamheden op het Karreveld bij Catshoek Borredamme bij Zierikzee, west van de haven
2. r-zal-3
3. 1600-1700
- 4a. 5.9/4.5/3.7
- 4b. licht conisch versmallend zalfpotje met naar buiten gebogen rand
- 5a. roodbakkend
- 5b. loodglazuur, inwendig en rand
- 5c.
- 5d. scheef, ingezakt bij bakken
- 6a. standvlak
- 6b.
- 6c. compleet
7. zalfpot
- 8.



1. ZIEE objectnr.: 4935, Stadhuismuseum Zierikzee, schenking 2006, aangetroffen in achterzaal, verder geen gegevens bekend
2. r-zal-4
3. 1500-1600
- 4a. 4.7/5.3/4.3
- 4b. bolle zalfpot met uitgebogen rand
- 5a. roodbakkend
- 5b. loodglazuur, inwendig, op rand en vlek op buik
- 5c.
- 5d.
- 6a. standvlak
- 6b.
- 6c. compleet
7. zalfpot
8. Noord-Nederland



1. ZIEE objectnr.: 1185, Stadhuismuseum Zierikzee, schenking 1936, opgegraven op een erf aan de Varremarkt, Zierikzee
2. r-zal-4
3. 1500-1600
- 4a. 4.2/4.2/3.5
- 4b. bolle zalfpot met uitgebogen rand
- 5a. roodbakkend
- 5b. loodglazuur, inwendig en gedeeltelijk uitwendig
- 5c.
- 5d.
- 6a. standvlak
- 6b.
- 6c. compleet
7. zalfpot
8. mogelijk Noord-Nederland



1. ZIEE objectnr.: 0038, Stadhuismuseum Zierikzee, schenking 1930, vondst op de Roggeplaat tegenover inlaag Flaauwers
2. r-zui-2
3. 1300-1375
- 4a. 8.5/8.5/6.5
- 4b. biconische zuigfles met vlakke bodem en vloeiende overgang van buik naar hals en uitstaande rand
- 5a. roodbakkend
- 5b. loodglazuur
- 5c.
- 5d. laagstaande lange tuit/zuigpijp/druppeltuit op 90° van oor, voor zieken of babyflesje
- 6a. standvlak, iets lensvormig
- 6b. worstoor, verticaal
- 6c. compleet
7. zuigfles
8. Nederland



1. ZIEE objectnr.: 2340, geen gegevens van bekend
2. r-kan-17
3. 1900-2000
- 4a. 8.5/6.2/7.8
- 4b. klein kannetje, conisch model, insnoering onder de rand, dekselgeul
- 5a. wit/rozig/rood baksel
- 5b. geheel loodglazuur
- 5c. geen
- 6a. standvlak, zwart geverfd
- 6b. schenklip, verticaal lintoor
- 6c. compleet, glazuur iets beschadigd
7. kan
8. Gouda



1. ZIEE objectnr.: 2693, Stadhuismuseum Zierikzee, schenking 1982 Werkgroep Archeologie Zierikzee, gevonden op het terrein van de Openbare Lagere School aan de Nieuwe Boogerdstraat, Zierikzee
2. wa-bor-1
3. 1600-1650 (mogelijk 1615)
- 4a. 34.0/3.5/13.0
- 4b. conisch bord met smalle afgeronde kraagrand
- 5a. roodbakkend
- 5b. loodglazuur
- 5c. cirkels in wit op bruine ondergrond, op spiegel een man met cape, draagt een hoed met pluimen, een pofbroek, een degen en heeft een glas in de hand, zichtbaar is nog het getal 15 mogelijk is dat een deel van een jaartal, zwarte decoratie is mogelijk later opgebracht. Lijkt wat op: Bruijn, *Spiegelbeelden* nr.15
- 5d.
- 6a. standvlak
- 6b.
- 6c. fragmenten, bijna compleet profiel
7. bord
8. Duitsland: Wanfried in het Werradal, decoratie mogelijk bewerkt in Enkhuizen

Witbakkend aardewerk

Naast grijs- en roodbakkend aardewerk bestaat er ook witbakkend aardewerk. Dit ligt, in tegenstelling tot grijs- en roodbakkend aardewerk, wel aan het soort klei dat gebruikt wordt. In de klei die gebruikt werd om witbakkend aardewerk te produceren zat maar een minimale hoeveelheid ijzer. In Nederland komt dit soort klei niet voor, dus de klei werd geïmporteerd vanuit Duitsland, België en Noord-Frankrijk.

Witbakkend aardewerk werd regelmatig geglazuurd. De verschillende kleuren van het glazuur komen goed tot hun recht op de verschillende witte baksels. Loodglazuur met koperoxyde leverde bijvoorbeeld een volle, groene kleur op.

In de collectie bevinden zich allerlei objecten van witbakkend aardewerk, al dan niet met glazuur. Zo zijn er delen van een miniatuur-poffertjespan gevonden, olielampjes, een ondersteek, en een complete tulbandvorm voor cake of pudding. De wijd uiteenlopende vormen laten zien dat toen het witbakkend aardewerk eenmaal voet aan de grond had in Nederland, er veelvuldig gebruik van werd gemaakt.



1. ZIEE objectnr.: 0123a-b, Stadhuismuseum Zierikzee, aankoop 1939/40, gevonden op 2.00 m diepte bij sloop en herbouw van het huis "De Mossel" met het pand oostelijk daarnaast, Oude Haven NZ, Zierikzee. Nr. 58 op kaart
2. w-gra-6
3. 1600-1700
- 4a.
- 4b. fragmenten grape met scherpe buikknik en kraagrand met dekselgeul
- 5a. witbakkend
- 5b. loodglazuur met koperoxyde
- 5c.
- 5d.
- 6a. lintoren, verticaal, opgeknepen
- 6b. rand/wandfragmenten
7. grape
8. West-Nederland



1. ZIEE objectnr.: 4190, Stadhuismuseum Zierikzee, schenking 2003, vindplaats onduidelijk: Westenschouwen/Zierikzee
2. w-gra-7
3. 1600-1700
- 4a. 18.0/16.5/9.0
- 4b. grape met afgeronde buikknik, kraagrand met dekselgeul
- 5a. witbakkend
- 5b. loodglazuur met koperoxyde, inwendig geel, uitwendig tot onderbuik groen
- 5c. draairingen op schouder
- 5d. beroet
- 6a. driepoot
- 6b. lintoren, verticaal, opgeknepen
- 6c. archeologisch compleet
7. grape
8. West-Nederland



1. ZIEE objectnr.: 4188, Stadhuismuseum Zierikzee, schenking 2003, vindplaats onduidelijk: Westenschouwen/Zierikzee
2. w-gra-24
3. 1700-1800
- 4a. 12.0/8.5/7.0
- 4b. grape (roompot) met afgeronde buikknik en kleine kraagrand met dekselgeul
- 5a. witbakkend
- 5b. loodglazuur, geel/mangaan
- 5c. uitwendig geel met bruine vlekken (zogenaamd vlekkengoed).
Te zien op een schilderij (1800-1810 Teylers museum Haarlem) van Wijbrand Hendrikse (1744-1831).
- 5d. tuit met vingerindrukken aan de basis
- 6a. driepoot
- 6b. worstoren, verticaal, opgeknepen
- 6c. archeologisch compleet, twee van de drie poten ontbreken
7. grape/roompot
8. Friesland



1. ZIEE objectnr.: 4187, Stadhuismuseum Zierikzee, schenking 2003, vindplaats onduidelijk: Westenschouwen/Zierikzee
2. w-kan-12
3. 1600-1650
- 4a. 11.0/13.0/6.4
- 4b. bolle kan met hoge hals en vloeiende overgang hals-schouder
- 5a. witbakkend
- 5b. loodglazuur, inwendig geel, uitwendig groen, onderbuik zonder glazuur
- 5c. dikke draairingen op schouder en deel hals
- 5d.
- 6a. standring
- 6b. lintoor, geknepen
- 6c. profiel compleet, deel hals en schouder uitgebroken
7. kan
8. Nederland



1. ZIEE objectnr.: 1214, Stadhuismuseum Zierikzee, schenking 1940/42, uit welputten op terrein "Ons Huis" bij afbraak schuur en bouw rusthuis aan 't Vrije, Zierikzee. Nr. 60 op kaart
2. w-kan-16
3. 1700-1800
- 4a. 16.3/23.3/12.0
- 4b. hoge bolle kan met cilindrische hals, uitgebogen rand
- 5a. witbakkend
- 5b. geheel loodglazuur
- 5c. strepen en grote stippen, zogenaamd vlekkengoed in bruin/groen
- 5d. schenklip
- 6a. standring
- 6b. worstoor, hoog opgeknepen
- 6c. standring en hals beschadigd
7. kan
8. Friesland?



1. ZIEE objectnr.: 1190, Stadhuismuseum Zierikzee, aankoop 1938, verder geen gegevens bekend
2. w-kmf-18
3. ca. 1900
- 4a. 30.5/14.5/6.5
- 4b. komfoor met knik bodem-wand en driehoekig verdikte rand met nokken
- 5a. witbakkend, dun en korrelig materiaal
- 5b. loodglazuur, inwendig geel en uitwendig groen
- 5c. geul onder rand
- 5d. drie nokken op rand
- 6a. drie pootjes
- 6b. onder de rand twee kleine horizontale oren
- 6c. glazuur laat los
7. komfoor
8. Gouda/West-Nederland



1. ZIEE objectnr.: 4181, Stadhuismuseum Zierikzee, schenking 2003, vindplaats onduidelijk: Westenschouwen/Zierikzee
2. w-kop-26
3. 1750-1800
- 4a. 11.7/4.8/6.5
- 4b. afgeronde kop met naar binnen gebogen rand
- 5a. witbakkend
- 5b. loodglazuur, geel
- 5c.
- 5d.
- 6a. standvoet
- 6b.
- 6c. archeologisch compleet, rand beschadigd
7. kom
8. Friesland



1. ZIEE objectnr.: 2695, Stadhuismuseum Zierikzee, schenking 1982 Werkgroep Archeologie Zierikzee, uit waterput terrein voormalige Openbare Lagere School Nieuwe Boogerdstraat, Zierikzee
2. w-kop-30
3. 1600-1700
- 4a. 13.0/6.7/5.5
- 4b. diepe kop met scherpe knik bodem-wand en lage wand
- 5a. witbakkend
- 5b. loodglazuur, inwendig geel, uitwendig groen
- 5c. versiering met duimdrukken
- 5d.
- 6a. standvlak
- 6b. lintoren, horizontaal, versierd
- 6c. één oor beschadigd
7. kop
8. Nederland, mogelijk Gouda



1. ZIEE objectnr.: 3945, Stadhuismuseum Zierikzee
2. w-lek-1
3. 1700-1800
- 4a. 29.2/6.8/13.5
- 4b. lekschaal met geribde kraagrand
- 5a. witbakkend
- 5b. loodglazuur, koperoxide
- 5c. ribben op rand
- 5d.
- 6a. drie pootjes
- 6b. worstoren, horizontaal aan rand
- 6c. compleet, rand en oren iets beschadigd
7. lekschaal
8. Nederland, mogelijk Gouda



1. ZIEE objectnr.: 0058, Stadhuismuseum Zierikzee, aankoop 1932, Amsterdam
2. w-min-..
3. 1700-1800
- 4a. 12.5/3.5/10.0
- 4b. miniatuur bakpan met zijwand, geknikte rand
- 5a. witbakkend
- 5b. loodglazuur met koperoxide, inwendig en op rand
- 5c.
- 5d. schenklip
- 6a. standvlak, bol
- 6b. steel, gevouwen, omhoog staand
- 6c. compleet, rand iets beschadigd
7. miniatuur, bakpan
8. Nederland, mogelijk Gouda



1. ZIEE objectnr.: 0133, Stadhuismuseum Zierikzee, schenking 1940, opgegraven bij aanleg riool achter het huis aan Oude Haven NZ A359, Zierikzee. Nr. 63 op kaart
2. w-min-..
3. 5.6/5.8/3.0
- 4a. 1700-1800
- 4b. miniatuur kopje, bolle vorm met uitgebogen rand
- 5a. witbakkend
- 5b. loodglazuur, licht geel, geheel craquelé
- 5c.
- 5d. model als Petrus Regout Maastricht met beeldmerk 95
- 6a. standvoet
- 6b.
- 6c. één oor, afgebroken
7. miniatuur, kop (en schotel)
8. Engeland of Maastricht ?



1. ZIEE objectnr.: 4729a, Stadhuismuseum Zierikzee, overdracht 1997, uit voormalige gemeente Brouwershaven, verder geen gegevens bekend
2. w-min-..
3. 1700-1800
- 4a.
- 4b. fragment miniatuur poffertjespan
- 5a. witbakkend
- 5b. loodglazuur met koperoxide
- 5c.
- 5d. onderzijde beroet
- 6a. standvlakjes
- 6b.
- 6c. niet compleet, deel fragment met het steeltje ontbreekt
7. miniatuur, poffertjespan
- 8.



1. ZIEE objectnr.: 2808, Stadhuismuseum Zierikzee, geen gegevens bekend
2. w-oli-1
3. 1600-1750
- 4a. 7.5/././..
- 4b. fragment olielamp met bol vaatje met uitgebogen rand en tuit in buik, een oor en stam
- 5a. witbakkend
- 5b. geheel loodglazuur, koperoxide
- 5c.
- 5d. tuit en stam afgebroken
- 6a. lekschaal ontbreekt
- 6b. worstoor, verticaal opgetrokken vanaf buik
- 6c. niet compleet, deel rand/wand, tuit en bodemschaal ontbreken
7. olielamp, fragment (zogenaamde snotneus)
8. Nederland



1. ZIEE objectnr.: 1184b, Stadhuismuseum Zierikzee, schenking 1936, verder geen gegevens bekend
2. w-oli-2
3. 1600-1700
- 4a. 10.0/././..
- 4b. bovendeele olielamp met schaal, geknikte rand, stam en worstoor
- 5a. witbakkend
- 5b. inwendig loodglazuur met koperoxide
- 5c.
- 5d. schenklip
- 6a. bodemschaal ontbreekt
- 6b. worstoor, verticaal opgetrokken vanaf rand
- 6c. niet compleet, bodemschaal aan stam afgebroken
7. olielamp, fragment
8. Nederland



1. ZIEE objectnr.: 2816, Stadhuismuseum Zierikzee, geen gegevens bekend
2. w-ond-2
3. 1600-1700
- 4a. 23.3/8.5/10
- 4b. hoge ondersteek met recht afgesneden randopening
- 5a. witbakkend
- 5b. loodglazuur, koperoxide
- 5c.
- 5d.
- 6a. afgeronde bodem met ziel
- 6b. holle steel met rib
- 6c. archeologisch compleet, steel en rand beschadigd, ophangoor afgebroken
7. ondersteek
- 8.



1. ZIEE objectnr.: 2807, Stadhuismuseum Zierikzee, geen gegevens bekend
2. w-pis-2
3. 1600-1700
- 4a. 17.0/13.0/9.5
- 4b. pispot met rib op buikknik, scherpe geknikte rand met platte bovenzijde
- 5a. witbakkend
- 5b. loodglazuur, uitwendig met koperoxide, inwendig geel glazuur
- 5c.
- 5d.
- 6a. standing
- 6b. lintoor, afgebroken
- 6c. archeologisch compleet, voet iets en rand ernstig beschadigd
7. pispot
8. West Nederland, Gouda?



1. ZIEE objectnr.: 2716, Stadhuismuseum Zierikzee
2. w-sme-2
3. 1500-1540
- 4a. 14.5/17.2/9.2
- 4b. conische driehoekige smeltkroes (van driehoekig naar rond)
- 5a. witbakkend zonder glazuur, op hoge temperatuur gebakken
- 5b. ruw oppervlak
- 5c.
- 5d. geblakerd, klei vermengd met zand of chamotte voor hittebestendigheid
- 6a. standvlak
- 6b.
- 6c. compleet
7. smeltkroes
8. Duitsland: Hessen of Grossalmerode/Werragebied



1. ZIEE objectnr.: 0202a, Stadhuismuseum Zierikzee
2. w-sme-7
3. 1600-1700
- 4a. 18.0/24.0/11.0
- 4b. ronde, bekervormige smeltkroes met (iets verdikte) afgeronde rand met schenklip
- 5a. witbakkend zonder glazuur, op hoge temperatuur gebakken
- 5b. ruw oppervlak
- 5c. dubbele ingekraste ring onder de rand
- 5d. klei vermengd met zand of chamotte voor hittebestendigheid
- 6a. standvlak
- 6b. geknepen schenklip
- 6c. compleet, iets beschadigd aan rand
7. smeltkroes
8. Duitsland: Hessen of Grossalmerode/Werragebied



1. ZIEE objectnr.: 0202b, Stadhuismuseum Zierikzee
2. w-sme-7 (variant)
3. 1600-1700
- 4a. 16.5/21.0/10.0
- 4b. ronde, bekervormige smeltkroes met (iets verdikte) afgeronde rand met schenklip
- 5a. witbakkend zonder glazuur, op hoge temperatuur gebakken
- 5b. ruw oppervlak
- 5c. ingekraste ring onder de rand
- 5d. geblakerd, klei vermengd met zand of chamotte voor hittebestendigheid
- 6a. standvlak
- 6b. geknepen schenklip met vingervormige indrukken
- 6c. compleet
7. smeltkroes
8. Duitsland: Hessen of Grossalmerode/Werragebied



1. ZIEE objectnr.: 4182, Stadhuismuseum Zierikzee, schenking 2003, vindplaats onduidelijk: Westenschouwen/Zierikzee
2. w-tes-1
3. 1700-1800
- 4a. 15.0/10.0/9.0
- 4b. vierkante vuurtest met haaks geknikte lip
- 5a. witbakkend
- 5b. loodglazuur, inwendig geel en uitwendig groen
- 5c. bijzondere aanzet oor, in hoek naar binnen gedrukt
- 6a. driepoot
- 6b. lintoor, verticaal geknepen
- 6c. archeologisch compleet, deel van wand uitgebroken
7. test
8. mogelijk Noord-Nederland



1. ZIEE objectnr.: 2809, Stadhuismuseum Zierikzee, geen gegevens bekend
2. w-tes-3
3. ca. 1650-1750
- 4a. 14.0/8.0/9.0
- 4b. vierkante vuurtest met knik bodem-wand, en rechte rand
- 5a. witbakkend
- 5b. geheel loodglazuur, koperoxide
- 5c.
- 5d. inwendig resten van koolteer met scherf
- 6a. driepoot, twee afgebroken
- 6b. lintoor op hoek, afgebroken
- 6c. archeologisch compleet, deel wand, poten en oor afgebroken
7. test
8. Nederland



1. ZIEE objectnr.: 2711, Stadhuismuseum Zierikzee, geen gegevens bekend
2. w-vor-5
3. 1850-1900
- 4a. 13.7/6.0/3.5
- 4b. tulband- of puddingvorm
- 5a. witbakkend, roze baksel
- 5b. inwendig en rand loodglazuur
- 5c.
- 5d. in mal gevormd
- 6a. kleine holte, ziel
- 6b.
- 6c. compleet, glazuur erg beschadigd
7. vorm
8. Nederland



1. ZIEE objectnr.: 2810, Stadhuismuseum Zierikzee, geen gegevens bekend
2. w-vor-..
3. 1800-1900
- 4a.
- 4b. puntvormig middenfragment van tulbandvorm
- 5a. witbakkend, geel-rozig baksel, mogelijk Frankforterwaar
- 5b. loodglazuur, inwendig donkergeel
- 5c.
- 5d. in mal gevormd
- 6a.
- 6b.
- 6c. middenfragment, glazuur beschadigd
7. vorm
8. Frankforterwaar, mogelijk Bergen op Zoom of Gouda



1. ZIEE objectnr.: 1604, Stadhuismuseum Zierikzee, schenking 1978, gevonden nabij de Nobelpoort, Zierikzee in een grape objectnr.: 1603
2. w-zal-1
3. 1700-1800
- 4a. 6.3/4.7/2.9
- 4b. conisch zalfpotje met uitgebogen rand
- 5a. witbakkend
- 5b. inwendig geel loodglazuur
- 5c.
- 5d.
- 6a. standvlak
- 6b.
- 6c. compleet
7. zalfpot
8. Nederland



1. ZIEE objectnr.: 4691, Stadhuismuseum Zierikzee, schenking 2005, verder geen gegevens bekend
2. w-zal-1
3. 1700-1800
- 4a. 3.8/2.8/2.0
- 4b. conisch zalfpotje met uitgebogen rand
- 5a. witbakkend
- 5b. lichtgeel loodglazuur, uitwendig spaarzaam
- 5c.
- 5d.
- 6a. standvlak
- 6b.
- 6c. compleet, rand iets beschadigd, scheur en glazuur geheel craquelé
7. zalfpot
8. Nederland



1. ZIEE objectnr.: 1198, Stadhuismuseum Zierikzee, aankoop 1939, gevonden in overdekt riool naast de kelder op 2 m diepte, bij sloop en herbouw van huis De Mossel met oostelijk pand Oude Haven NZ A352, Zierikzee. Nr. 58 op kaart
2. w-zal-9
3. 1500-1600
- 4a. 4.7/5.0/3.4
- 4b. conisch versmallend zalfpotje met naar buiten gebogen rand
- 5a. witbakkend
- 5b. inwendig groen loodglazuur
- 5c.
- 5d.
- 6a. standvlak
- 6b.
- 6c. archeologisch compleet, rand beschadigd
7. zalfpot
8. Nederland



1. ZIEE objectnr.: 0113, Stadhuismuseum Zierikzee, schenking 1940, gevonden bij het maken van een schuilkelder in het Slingerbos tegenover de Driekoningenlaan, Zierikzee
- 2.
3. 1450-1525
- 4a. 3.0/1.5/..
- 4b. wit pijpjarde beeldje, kindje Jezus met duif
- 5a. pijpjarde
- 5b.
- 5c.
- 5d. gemaakt in een drukmal
- 6a.
- 6b.
- 6c. niet compleet, benen afgebroken
7. beeldje, religieus
8. lokaal



1. ZIEE objectnr.: 2448i, Stadhuismuseum Zierikzee, opgegraven 1987, Grachtweg Leprozenhuis, Zierikzee
- 2.
3. ca. 1705
- 4a.
- 4b. uit verzamelvondst, fragmenten pijpjarde met decoratie
- 5a. pijpjarde
- 5b.
- 5c. geen merk, voorstelling zijde 1: de leeuw in Hollandse tuin, zijde 2: korenmolen met kater
- 6a.
- 6b.
- 6c. fragmenten
7. pijpjarde
- 8.



1. ZIEE objectnr.: 2448m, Stadhuismuseum Zierikzee, opgegraven 1987, Grachtweg Leprozenhuis, Zierikzee
- 2.
3. 1750-1800
- 4b. fragment pijpenkop met tekst, uit verzamelvondst
- 5a. pijpjarde
- 5b. wit
- 5c. appliqué, wapen met randschrift: ... NI SOIT...
- 5d.
- 6a.
- 6b.
- 6c. fragment
7. pijp, deel kop
- 8.

Vanaf de eerste helft van de 17e eeuw maakte men majolica aardewerk in Noord-Holland. Na 1700 lijkt de productie ervan zich naar Friesland te hebben verplaatst. De belangrijkste grondstof voor majolica was lokaal gewonnen roodbakende klei, vermengd met gemalen mergel uit Doornik, waardoor de kleur van het baksel uiteindelijk niet rood, maar wit-geel werd. De borden (tot 26 cm) en de schotels (27 tot 40 cm) werden geglazuurd en in Friesland vrijwel altijd in blauw beschilderd. De voorstellingen waren weinig gevarieerd - landschappen en springende honden komen heel veel voor.

Een bijzonder object uit de collectie in het Stadhuismuseum is een bodem, ook wel spiegel genoemd, van een in de tweede helft van de 19de eeuw geproduceerd bord. Hierop staat een tekst geschreven: *Houd goede moed, 't Komt eindelijk goed*. Ook interessant is een ander fragment van de spiegel van een bord. Hierop is een wapen geschilderd, maar van wie is niet duidelijk. Het werd door de Werkgroep Archeologie Zierikzee geschonken aan het museum in 1982. Zij hadden het opgegraven uit een waterput op het terrein van de voormalige openbare lagere school aan de Nieuwe Boogerdstraat te Zierikzee.



1. ZIEE objectnr.: 2448n, Stadhuismuseum Zierikzee, opgegraven 1987, Grachtweg Leprozenhuis, Zierikzee
2. m-bor-3
3. 1600-1700
- 4a.
- 4b. bord met vlakke spiegel, knik spiegel-vlag en uitgebogen rand
- 5a. majolica
- 5b. tin/loodglazuur
- 5c. voorstelling in blauw:
vlag: wit, spiegel: cirkels, engel leidt oude man bij de hand
- 5d. uit verzamelvondst, fragment majolica bord met Bijbelse voorstelling
- 6a. standring
- 6b.
- 6c. fragmenten
7. bord
8. mogelijk Delft



1. ZIEE objectnr.: 0817, Stadhuismuseum Zierikzee, schenking 1975, verder geen gegevens bekend
2. m-bor-..
3. 1850-1900 (op basis schrijfstijl)
- 4a./10.8
- 4b. spiegel van een tekstbord
- 5a. majolica, gelig baksel
- 5b. tin/loodglazuur, decoratie in blauw
- 5c. tekst op spiegel:
Houd goede moed
't Komt eindelijk goed
- 5d. tot schijf afgeslepen spiegel van een bord
- 6a. standring
- 6b. geen
- 6c. bodemfragment, standring beschadigd
7. tekstbord
8. mogelijk Friesland of Delft



1. ZIEE objectnr.: 2448h, Stadhuismuseum Zierikzee, opgegraven 1987, Grachtweg Leprozenhuis, Zierikzee
2. m-bor-..
3. 1600-1700
- 4a. deel spiegel van een bord
- 5a. majolica
- 5b. tin/loodglazuur met duidelijke proenafdrukken
- 5c. decoratie in blauw en geel, Turkse tulp/ kievitsbloem
- 5d. uit verzamelvondst, bodemfragment majolicabord met bloemmotief
- 6a. standring, ophanggaatjes niet doorgeprikt
- 6b.
- 6c. bodemfragment
7. bord
8. mogelijk Delft



1. ZIEE objectnr.: 2691, Stadhuismuseum Zierikzee, schenking 1982, Werkgroep Archeologie Zierikzee, uit waterput terrein voormalige Openbare Lagere School Nieuwe Boogerdstraat, Zierikzee
2. m-bor-..
3. 1650-1700
- 4a. fragment Ø 16cm
- 4b. spiegel van bord met (fantasie)wapen
- 5a. majolica, crèmekleurig baksel
- 5b. tin/loodglazuur, drie proenafdrukken zichtbaar in blauw: gehelmd fantasiewapen met drie xxx
- 5d.
- 6a. standring
- 6b.
- 6c. bodemfragment
7. bord
8. mogelijk Friesland



1. ZIEE objectnr.: 0109, Stadhuismuseum Zierikzee, aankoop 1938
2. m-kom-16
3. 1750-1800
- 4a. 38.0/9.0/13
- 4b. kom met bolle spiegel (verhoogd midden), knik spiegel-vlag en uitgebogen rand
- 5a. majolica
- 5b. tin/loodglazuur
- 5c. decoratie in blauw
vlag: gestileerde randversiering met cirkels, diverse haaltjes en stippen
spiegel: zogenaamde springende hond op een ondergrond
- 5d.
- 6a. standring
- 6b.
- 6c. archeologisch compleet, deel vlag ontbreekt
7. kom (pannenkoekschotel)
8. Friesland, mogelijk Makkum



1. ZIEE objectnr.: 1218, Stadhuismuseum Zierikzee, schenking 1950, opgegraven op de algemene begraafplaats aan het Dijkwater, Zierikzee
2. m-mos-3
3. 1600-1650
- 4a. 7.5/5.5/5.0
- 4b. bolle mosterdpot met vloeiende overgang naar bodem en nauwe hals met rechte rand, opgebald standvlak
- 5a. majolica
- 5b. tin/loodglazuur
- 5c. in blauw: gestileerde bloemen en pauw in panelen
- 5d. half product of glazuur bijna verdwenen, inwendig bruine aanslag
- 6a. lensbodem
- 6b. hoekig oor op buik, verticaal
- 6c. archeologisch compleet, deel hals en buik uitgebroken
7. mosterdpot
8. Nederland

Een soort aardewerk dat vaak in een adem genoemd wordt met majolica is faience. Faience was populair van ongeveer het midden van de 17de eeuw tot ongeveer het midden van de 18e eeuw. Waar majolica slechts aan een kant met tinglazuur bedekt werd, wordt bij faience het gehele voorwerp van een laag tinglazuur voorzien. Net als bij voorwerpen van majolica, zijn voorwerpen van faience vaak kleurrijk versierd. Een voorkeur ging daarbij doorgaans uit naar het gebruik van de kleur blauw.

Een fraai object uit de collectie is een redelijk grote zalfpot. Op de zalfpot is een gestileerde voorstelling in het blauw te zien: herkenbaar zijn pauwen, een fruitmand, guirlandes met bloemen en zelfs een manskop. Daarnaast staat er een tekst op de pot: NŪCIS:JUGLAND:. Nucis betekent noot en Juglans is een soort walnotenboom. Waarschijnlijk heeft er dus walnoten zelf in de pot gezeten.



1. ZIEE objectnr.: 4004, Stadhuismuseum Zierikzee, schenking 1995, vondst 1977 nabij de Plompe Toren Koudekerke Westenschouwen
2. f-bor-2
3. 1700-1750
- 4a. 23.0/2.5/11.0
- 4b. fragment plat bord met platte spiegel, platte vlag inwendig met knik afgezet
- 5a. faience
- 5b. tinglazuur
- 5c. op spiegel in blauw: in cirkel watervogel op rots
- 5d.
- 6a. standvlak
- 6b.
- 6c. fragment
7. bord
8. mogelijk Delft



1. ZIEE objectnr.: 4729d, Stadhuismuseum Zierikzee, overdracht 1997 uit voormalige gemeente Brouwershaven
2. f-bor-3
3. 1750-1800
- 4a. 23.0/3.8/9.8
- 4b. afgerond bord met vrij brede vlag
- 5a. faience
- 5b. tinglazuur
- 5c. in zwarte en blauw: gestileerde krullen en bloem met bladmotief in centrum, ruitjes met stippen in vier sierlijk gevormde vakken en vier bloembakken met streepjes aan rand
- 6a. standvlak
- 6b.
- 6c. archeologisch compleet
7. bord
8. Delft



1. ZIEE objectnr.: 4729e, Stadhuismuseum Zierikzee, overdracht 1997, uit voormalige gemeente Brouwershaven
2. f-bor-3
3. 1770-1825
- 4a. 22.8/4.3/9.5
- 4b. afgerond bord met vrij brede vlag
- 5a. faience
- 5b. tinglazuur, mangaan
- 5c. haaltjes op vlag, gestileerde bloem en tak op spiegel
- 6a. standvlak
- 6b.
- 6c. archeologisch compleet, slecht gelijmd
7. bord
8. Delft



1. ZIEE objectnr.: 4012, Stadhuismuseum Zierikzee, schenking 1995, gevonden 1993 bij de Plompe Toren Koudekerke Westenschouwen
2. f-bor-8
3. 1700-1750
- 4a. 11.3/2.4/6.1
- 4b. diep afgerond bord met rechte rand
- 5a. faience
- 5b. geheel tinglazuur
- 5c. slechte imitatie porselein bordje, gestileerde voorstelling tafeltje en bloemen in blauw
- 5d. afdrukken van proenen
- 6a. standing
- 6b.
- 6c. archeologisch compleet, gelijmd
7. bordje
- 8.

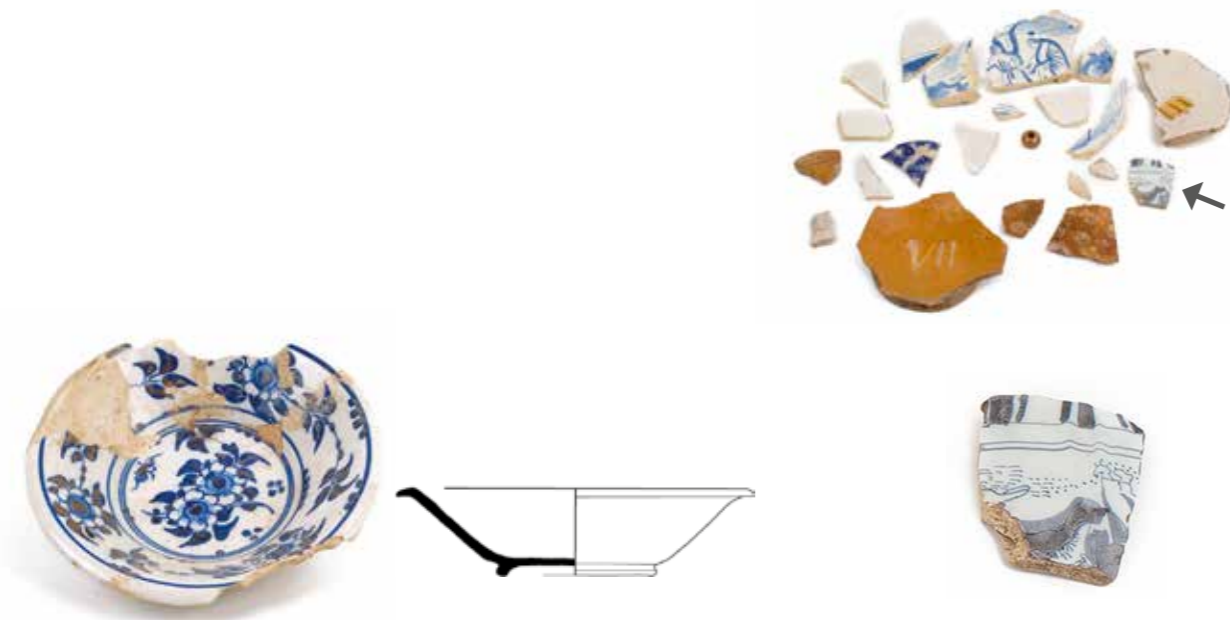

1. ZIEE objectnr.: 4185, Stadhuismuseum Zierikzee, schenking 2003, vindplaats onduidelijk: Westenschouwen/Zierikzee
2. f-bor-34
3. 1700-1750
- 4a. 15.0/3.8/6.5
- 4b. conische kom met uitgebogen rand
- 5a. faience
- 5b. tinglazuur
- 5c. in blauw: bloemtakken tussen cirkels, op spiegel in cirkel insect met bloemtakken
- 5d.
- 6a. standring met gaatje
- 6b.
- 6c. archeologisch compleet, beschadigd aan rand, slecht gerestaureerd
7. bord
8. mogelijk Delft

1. ZIEE objectnr.: 2448f, Stadhuismuseum Zierikzee, opgegraven 1987, Grachtweg Leprozenhuis, Zierikzee
2. f-kan-..
3. 1700-1800
- 4a.
- 4b. wandfragment kan, Japans/Chinese voorstelling
- 5a. faience
- 5b. tinglazuur, blauw onderglazuur
- 5c. decoratie, landschap figuur en rots in blauw
- 5d. meerhoekige vorm, in mal gemaakt
- 6a.
- 6b.
- 6c. fragment
7. kan, mogelijk siroopkan
- 8.



1. ZIEE objectnr.: 0818, Stadhuismuseum Zierikzee, schenking 1975
2. f-zal-4
3. 1700-1750
- 4a. 18.0/27.0/16.0
- 4b. zalfpot met cilindrische buik en afgeronde schouder met opstaande rand
- 5a. faience
- 5b. tinglazuur
- 5c. gestileerde voorstelling in blauw: pauwen, fruitmand, guirlandes met bloemen en een manskop met tekstband waarin:
C
NÜCIS:JUGLAND:
- 5d. met bijbehorend blikken deksel
- 6a. standvoet, ingesnoerd
- 6b.
- 6c. compleet, gelijmd, rand beschadigd
7. zalfpot/apothekerspot
8. mogelijk Frankrijk

Geraadpleegde literatuur

Akker, Minze van den, 2007: *collectie Fries Aardewerk, Majolica, Faience, kerfsnee, Harlinger Aardewerk Museum*.

AWN-reeks no.4, 2008: *Poken en stoken, brouwen en koken, archeologie en geschiedenis van 100 ambachtelijke ovens*.

AWN-afdeling Zeeland, 2010: *Van Herenhuis tot boerderij, vondsten uit de drinkput en lange vijver. Rapport opgraving Buitenplaats Ravestein Grijskerke*.

Bartels, M., e.a., 1999: *Steden in scherven; Vondsten uit beerputten in Deventer, Dordrecht, Nijmegen en Tiel (1250-1900), 2 dln.*

Bitter, P., 1995: *Geworteld in de bodem, archeologisch en historisch onderzoek van een pottenbakkerij bij de Wortelsteeg in Alkmaar, Publicaties Alkmaarse Monumentenzorg en Archeologie, deel 1.*

Bogaers, M.R.A.S., e.a. 1989: *Mededelingenblad Nederlandse Vereniging Vrienden van de Ceramiek 136, 1989/4.*

Boymans- van Beuningen, 1991: *Pre-industriële gebruiksvoorwerpen 1150-1800.*

Brouwershaven verbouwing Bodekamer artikel in: Zierikzeesche Nieuwsbode en documentatie in gemeentearchief Zierikzee.

Bruijn, A., 1978: *Pottersvuren langs de Vecht, Aardewerk rond 1400 uit Utrecht.*

Carmiggelt, A., 1991: *Een beeld van een vondst, Haagse archeologische vondsten in particulier bezit, VOM-reeks nummer 4.*

Carmiggelt, A., 1992: *Tussen Hof en Herberg, archeologisch onderzoek aan de zuidzijde van het Binnenhof in Den Haag, VOM-reeks nummer 1.*

Claeys, J., N.L. Jaspers & S. Ostkamp (red.), 2010: *Vier eeuwen leven en sterven aan de Dokkershaven in Vlissingen. Een archeologische opgraving van een postmiddeleeuwse stadswijk in het Scheldekwartier in Vlissingen, ADC Monografie 9.*

Clevis, H., en J. Thijssen, 1989: *Kessel, huisvuil uit een kasteel.*

Clevis, H., en M. Smit, 1990: *Verscholen in vuil; archeologische vondsten uit Kampen 1375-1925, Kampen.*

H. Clevis en S. Ostkamp (red.), 2006: *Assembled articles 3, Stichting Promotie Archeologie Zwolle.*

Clevis, H., 2007: *Opgeruimd staat Netjes, Keukengoed en tafelgerei van een bouwhuis van de Kranenburg (1840-1865), Stichting Promotie Archeologie Zwolle.*

De Groot, K., 2008: *Middeleeuws aardewerk in Vlaanderen, Techniek, typologie, chronologie en evolutie van het gebruiksgoed in de regio Oudenaarde in de volle en late middeleeuwen (10de-16de eeuw), deel 1, Brussel Vlaams Instituut voor het onroerend erfgoed.*

Depuydt, S., J.F.P. Kottman & S. Ostkamp, 2009: *De aardewerk- en glasvondsten uit de opgraving aan de Bierkaai in Hulst, in: Hulst Bierkaai, Archeomedia, in voorbereiding.*

De Motte, Ouddorp (Z.H.), 1979: *Van Westvoorne tot St. Adolfsland, historische verkenningen op Goeree-Overvlakke.*

De Motte, Ouddorp (Z.H.), 1994: *Bodemvondsten uit Goeree-Overvlakke*

R.M. van Dierendonk & H. Hendrikse, 2004: *Verdronken dorpen in Zeeland (2). Op zoek naar Sinte Phillipslandt. Archeologisch onderzoek in het kader van het project Verdronken Dorpen, Zeeland,*

Tijdschrift van het Koninklijk Zeeuws Genootschap der Wetenschappen.

Gawronski, J. (red.), 2012: *Amsterdam ceramics. A city's history and an archaeological ceramics catalogue 1175-2011, Amsterdam.*

Groeneweg, G., 1992: *Bergen op Zooms aardewerk, vormgeving en decoratie van gebruiks-aardewerk gedurende 600 jaar pottenbakkersnijverheid in Bergen op Zoom, Bijdragen tot de studie van het Brabantse Heem 35, Waalre.*

Hees, C. van., 2002: *Baardmannen en puntneuzen 1500-1700.*

Janssen, Drs. H.L. (red.), 1983: *Van Bos tot Stad, opgravingen in 's-Hertogenbosch.*

Jaspers, N., 2007: *archeologisch onderzoek N210 tussen Nederlek en Bergambacht, Het aardewerk, in: G. Labiau, Laat- middeleeuwse selnerings- of huisplaatsen? ADC-Rapporten 935.*

Jumelet, S.A., *Bruinisse in de loop der eeuwen 1467-1984, artikel in gemeentearchief Zierikzee.*

Kleij, P., 1996: *Oosterhouts aardewerk, in: H. Clevis (red.), Assembled articles 2, Stichting Promotie Archeologie Zwolle.*

Kleyn, J. de, 1986: *Volksaardewerk in Nederland sedert de late middeleeuwen, Lochem*

Klijn, E.M.Ch.F., 1995: *Loodglazuuraardewerk in Nederland, Collectie Nederlands Openluchtmuseum, Arnhem.*

Klijn, E.M.Ch.F., 2003: *Onbekend tinglazuuraardewerk, Collectie Nederlands Openluchtmuseum.*

Koning, M.W.A. de., 2007: *archeologisch onderzoek Korte Nobelstraat 21, Zierikzee, Rapport ArcheoMedia AO3-421 K, bijlage 5.1.*

Korf, A., 1972: *Tegels.*

J.F.P. Kottman, 2006: *De glasvondsten, in: J. Dijkstra, S. Ostkamp en G. Williams, 2006: Archeologisch onderzoek op het terrein van de voormalige Berghuijskazerne te Middelburg, ADC-rapport 595.*

Kroniek Jaarboek Stad en Lande, 1977: artikel p.49.

Lensink, H. en W. e.a., 2008: *Poldervondsten, Glas, een greep uit vijf eeuwen glasgeschiedenis.*

Mars, A., ROB, 1991: *Genneps aardewerk, een 18de-eeuwse pottenbakkerij archeologisch onderzocht, Gennep.*

Meulen, A. van der, en P. Smeele, 2012: *De pottenbakkers van Gouda 1570-1940, en hun betekenis voor de geschiedenis van de Nederlandse keramiek.*

Ostkamp, S., 2006: *Dordrecht Tolbrug, Groenmarkt, Waag, (proefschrift), in voorbereiding*

S. Ostkamp m.m.v. A. Kaneda, 2006: *Het aardewerk uit de opgraving, in:*

J. Dijkstra, S. Ostkamp en G. Williams, 2006: *Archeologisch onderzoek op het terrein van de voormalige Berghuijskazerne te Middelburg, ADC-rapport 595.*

S. Ostkamp m.m.v. J.F.P. Kottman, 2010: *Aardewerk en glas uit de opgraving Vlissingen-Spuistraat, in: P.C. de Boer, J. Vanden Borre & D.A. Gerrets (red.), Zevenhonderd jaar wonen, werken en begraven langs de Achterhaven. Een archeologische opgraving aan de Spuistraat in Vlissingen, ADC-rapport 1278.*

- Renaud, Dr. J.G.N., 1976: *Middeleeuwse Ceramiek, AWN-monografie no.3.*
- Reineking Von Bock, G., 1966: *Steinzeug Kunstgewerbemuseum der Stadt Köln.*
- Rheinische Töpferkunst, 1966: *Eine Ausstellung der Stadt Frechen und des Kunstvereins zu Frechen e.V. - Zusammenstellung und Gestaltung : Kunstgewerbemuseum der Stadt Köln.*
- Seewald, P., 1990: *Rheinisches Steinzeug, catalogus Landesmuseums Trier.*
- Thijssen, J., 1991: *Tot op de bodem uitgezocht. Glas en ceramiek uit een beerput van de 'Hof van Batenburg' te Nijmegen, 1375-1850, Nijmegen.*
- Studies aangeboden aan Jan Thijssen, 2009: *Werra, Keramiek uit Enkhuizen, Ruud van Beekstichting.*
- Van der Velde, H., e.a., 2009: *Venlo aan de Maas, van vicus tot stad. Sporen van een Romeinse nederzetting en stadsontwikkeling uit de Middeleeuwen en Nieuwe Tijd in het plangebied Maasboulevard, ADC Monografie 7.*
- Verdrongen St.Philipsland, 2004: *Cronieke van de lande van Philippuslandt nr. 2 oktober 2004.*
- Verhoeven A., 1996: *Middeleeuws en vroeg-modern aardewerk en glas, syllabus middeleeuwse archeologie.*
- Vlierman, K., 2005: *Ceramiek uit het behouden huis op Nova Zembla, Corpus Middeleeuws aardewerk, aflevering 17.*
- Vormen uit vuur 186/187, *De verborgen stad 750 jaar Alkmaar onder de grond, 2004/1-2.*
- Vreenegoor, E. en J. Kuipers (red.), 1996: *Vondsten in Veere. Middeleeuwse voorwerpen uit een beerput van huis 'In den Struys', Zutphen.*
- Werkgroep Archeologie Heemkundige Studiekring Halsteren-Lepelstraat, 1999: *'T Waterhuisje, archeologische vondsten in Halsteren bij een herberg aan de vertakking van de Oosterschelde genaamd Het Lange Water.*
- Willemsen, A., 1998: *Kinder delijt, Middeleeuws speelgoed in de Nederlanden.* Meer informatie op website: www.knikkerwereld.nl.

